



PROCESSO Nº 378.00000120/2024-87
CONCORRÊNCIA INTERNACIONAL Nº SPI-005/2025
Concessão do Sistema de Travessias

CONCORRÊNCIA INTERNACIONAL Nº SPI-005/2025

ANEXO 2 – SISTEMA DE TRAVESSIAS

**CONCESSÃO PATROCINADA DOS SERVIÇOS PÚBLICOS DE OPERAÇÃO,
MANUTENÇÃO E REALIZAÇÃO DOS INVESTIMENTOS NECESSÁRIOS PARA A
EXPLORAÇÃO DO SISTEMA DE TRANSPORTE AQUAVIÁRIO DE VEÍCULOS E
PASSAGEIROS DENOMINADO SISTEMA DE TRAVESSIAS.**

SÃO PAULO – SP

PROCESSO Nº 378.00000120/2024-87
CONCORRÊNCIA INTERNACIONAL Nº SPI-005/2025
Concessão do Sistema de Travessias

ÍNDICE

1. APRESENTAÇÃO DOS SISTEMA DE TRAVESSIAS LITORÂNEAS, METROPOLITANA E PARAIBUNA	5
Tabela 1: Sistema de TRAVESSIAS Litorâneas, Metropolitanas e Paraibuna	6
2. LEVANTAMENTO REFERENCIAL DO SISTEMA DE TRAVESSIAS LITORÂNEAS	9
2.1. TRAVESSIA São Sebastião – Ilhabela	9
2.1.1. Visão Geral da TRAVESSIA	9
2.1.2. Visão Geral dos TERMINAIS	10
2.1.3. TERMINAL ATUAL em São Sebastião	12
2.1.4. TERMINAL em Ilhabela	14
2.1.5. NOVO TERMINAL em São Sebastião	15
2.1.6. Composição e características das EMBARCAÇÕES	16
2.2. TRAVESSIA Santos – Vicente de Carvalho	17
2.2.1. Visão Geral da TRAVESSIA	17
2.2.2. Visão Geral dos TERMINAIS	17
2.2.3. TERMINAL de Santos (Praça da República)	19
2.2.4. TERMINAL em Vicente de Carvalho	20
2.2.5. Composição e Características das EMBARCAÇÕES	20
2.3. TRAVESSIA Santos – Guarujá	21
2.3.1. Visão Geral da TRAVESSIA	21
2.3.2. Visão Geral dos TERMINAIS	22
2.3.3. TERMINAL de Santos	23
2.3.4. TERMINAL de Guarujá	24
2.3.5. Composição e Características das EMBARCAÇÕES	26
2.4. TRAVESSIA Bertioga – Guarujá	26
2.4.1. Visão Geral da TRAVESSIA	26
2.4.2. Visão Geral dos TERMINAIS	28
2.4.3. TERMINAL de Bertioga	29
2.4.4. TERMINAL de Guarujá	30
2.4.5. Composição e características das EMBARCAÇÕES	31
2.5. TRAVESSIA Iguape – Juréia	31
2.5.1. Visão Geral da TRAVESSIA	31
2.5.2. Visão Geral dos TERMINAIS	32
2.5.3. TERMINAL de Iguape	34
2.5.4. TERMINAL de Juréia	34
2.5.5. Composição e características das EMBARCAÇÕES	35
2.6. TRAVESSIA Cananéia – Continente	36
2.6.1. Visão Geral da TRAVESSIA	36
2.6.2. Visão Geral dos TERMINAIS	36
2.6.3. TERMINAL de Cananéia	38
2.6.4. TERMINAL do Continente	38
2.6.5. Composição e características das EMBARCAÇÕES	39
2.7. TRAVESSIA Cananéia – Ilha Comprida	39
2.7.1. Visão Geral da TRAVESSIA	39
2.7.2. Visão Geral dos TERMINAIS	40
2.7.3. TERMINAL de Cananéia	41
2.7.4. TERMINAL de Ilha Comprida	42
2.7.5. Composição e características das EMBARCAÇÕES	43
2.8. TRAVESSIA Cananéia – Ariri	43
2.8.1. Visão Geral da TRAVESSIA	43
2.8.2. Visão Geral dos TERMINAIS	44
2.8.3. TERMINAL de Marujá (Intermediário)	46
2.8.4. TERMINAL de Ariri	47
2.8.5. Composição e características das EMBARCAÇÕES	47

PROCESSO Nº 378.00000120/2024-87
CONCORRÊNCIA INTERNACIONAL Nº SPI-005/2025
Concessão do Sistema de Travessias

3.	LEVANTAMENTO REFERENCIAL DO SISTEMA DE TRAVESSIAS METROPOLITANAS	49
3.1.	TRAVESSIA João Basso – Riacho Grande (SBC – SBC)	49
3.1.1.	Visão Geral da TRAVESSIA	49
3.1.2.	Visão Geral dos TERMINAIS	50
3.1.3.	TERMINAL em João Basso	52
3.1.4.	TERMINAL em Riacho Grande	53
3.1.5.	Composição e características das EMBARCAÇÕES	54
3.2.	TRAVESSIA Taquacetuba – Bororé 1 (SBC – SP)	54
3.2.1.	Visão Geral da TRAVESSIA	54
3.2.2.	Visão Geral dos TERMINAIS	55
3.2.3.	TERMINAL em Taquacetuba	57
3.2.4.	TERMINAL em Bororé 1	57
3.2.5.	Composição e características das EMBARCAÇÕES	59
3.3.	TRAVESSIA Bororé 2 - Grajaú (SP – SP)	59
3.3.1.	Visão Geral da TRAVESSIA	59
3.3.2.	Visão Geral dos TERMINAIS	60
3.3.3.	TERMINAL em Bororé 2	62
3.3.4.	TERMINAL em Grajaú	63
3.3.5.	Composição e características das EMBARCAÇÕES	64
4.	LEVANTAMENTO REFERENCIAL DO SISTEMA DE TRAVESSIAS de paraibuna	65
4.1.	TRAVESSIA VARGINHA - Comércio - Varginha	65
4.1.1.	Visão Geral da TRAVESSIA	65
4.1.2.	Visão Geral dos TERMINAIS	66
4.1.3.	TERMINAL em Comércio	68
4.1.4.	TERMINAL em Varginha	68
4.1.5.	Características Operacionais	69
4.1.6.	Composição e características das EMBARCAÇÕES	70
4.2.	TRAVESSIA PARAÍTINGA – Capim D'Angola – Ribeirão Branco	70
4.2.1.	Visão Geral da TRAVESSIA	70
4.2.2.	Visão Geral dos TERMINAIS	71
4.2.3.	TERMINAL em Capim D'Angola	73
4.2.4.	TERMINAL em Ribeirão Branco	73
4.2.5.	Composição e características das EMBARCAÇÕES	74
4.3.	TRAVESSIA NATIVIDADE DA SERRA – Natividade da Serra – pouso Alto – Bairro Alto	75
4.3.1.	Visão Geral da TRAVESSIA	75
4.3.2.	Visão Geral dos TERMINAIS	75
4.3.3.	TERMINAL em Natividade da Serra	77
4.3.4.	TERMINAL em Pouso Alto	78
4.3.5.	TERMINAL em Bairro Alto	79
4.3.6.	Composição de características das EMBARCAÇÕES Operacionais em Natividade da Serra – Pouso Alto – Bairro Alto	80
5.	SISTEMA DE COMUNICAÇÃO DAS TRAVESSIAS LITORÂNEAS	81
5.1.	Centros de Controle	81
5.1.1.	Centro de Controle Operacional – CCO	81
5.1.2.	Sala de Controle Norte – CN	83
5.1.3.	Sala de Controle Vicente de Carvalho – CV	84
5.2.	Redes de Comunicação	84
5.2.1.	Rede analógica	85
5.2.2.	Rede de apoio – PAM E PAMG	85
5.2.3.	Rede digital	85
5.2.4.	Rede Internet	87
5.2.5.	Sistema de software Despachador	87
5.2.6.	RDAC – Sistema de Monitoramento Remoto das Redes	88

PROCESSO Nº 378.00000120/2024-87
CONCORRÊNCIA INTERNACIONAL Nº SPI-005/2025
Concessão do Sistema de Travessias

5.2.7.	Servidor de Rádio	88
5.2.8.	Sistema POC	89
6.	SISTEMA DE COMUNICAÇÃO DAS TRAVESSIAS METROPOLITANAS E PARAIBUNA 90	
7.	ESTALEIROS	91
7.1.	Estaleiro Guarujá	91
7.2.	Estaleiro Vicente de Carvalho.....	92
7.3.	Estaleiro Iguape	93
7.4.	Estaleiro METROPOLITANA	94
7.5.	Estaleiro de PARAIBUNA	95

PROCESSO Nº 378.00000120/2024-87
CONCORRÊNCIA INTERNACIONAL Nº SPI-005/2025
Concessão do Sistema de Travessias

**1. APRESENTAÇÃO DOS SISTEMA DE TRAVESSIAS LITORÂNEAS,
METROPOLITANA E PARAIBUNA**

O SISTEMA DE TRAVESSIAS é composto por 14 (quatorze) TRAVESSIAS, 5 (cinco) ESTALEIROS, 45 (quarenta e cinco) EMBARCAÇÕES e 15 (quinze) FLUTUANTES, agrupadas em três áreas geográficas do Litoral, três áreas geográficas na região Metropolitana e três áreas geográficas de localizadas em Paraibuna, distribuídas da seguinte forma:

- I. **Litoral Norte:** TRAVESSIA São Sebastião – Ilhabela;
- II. **Litoral Centro:** TRAVESSIA Santos – Vicente de Carvalho; TRAVESSIA Santos – Guarujá; e TRAVESSIA Bertioga – Guarujá;
- III. **Litoral Sul:** TRAVESSIA Cananéia – Ilha Comprida; TRAVESSIA Iguape Juréia; TRAVESSIA Cananéia – Continente; e TRAVESSIA Cananéia – ~~At~~
- IV. **Metropolitana:** TRAVESSIA João Basso – Riacho Grande; TRAVESSIA Taquacetuba – Bororé 1; TRAVESSIA Bororé 2 – Grajaú.; e
- V. **Paraibuna:** TRAVESSIA Terminal de Varginha entre Varginha e Comércio Varginha; TRAVESSIA Terminal Paraitinga entre Capim D'Angola e Ribeirão Branco; TRAVESSIA Terminal Natividade da Serra entre Natividade da Serra – Pouso Alto Bairro Alto.

O presente ANEXO é meramente referencial e tem por objetivo a caracterização da infraestrutura do SISTEMA DE TRAVESSIAS, cujas características operacionais encontram-se sumarizadas na Tabela 1. A Figura 1 mostra a localização das TRAVESSIAS por regiões no Estado de São Paulo.

PROCESSO Nº 378.00000120/2024-87
CONCORRÊNCIA INTERNACIONAL Nº SPI-005/2025
Concessão do Sistema de Travessias

**Tabela 1: Sistema de TRAVESSIAS Litorâneas, Metropolitanas e
Paraibuna**

TRAVESSIA	Região	Município(s)	Distâncias (m)
São Sebastião – Ilhabela	Litoral Norte	São Sebastião e Ilhabela	2,4 km
Santos – Vicente de Carvalho	Litoral Centro	Santos e Guarujá	2,0 km
Santos – Guarujá	Litoral Centro	Santos e Guarujá	450 m
Bertioga – Guarujá	Litoral Centro	Bertioga e Guarujá	600 m
Iguape - Juréia	Litoral Sul	Iguape	800 m
Cananéia – Continente	Litoral Sul	Cananéia	920 m
Cananéia – Ilha Comprida	Litoral Sul	Cananéia e Ilha Comprida	940 m
Cananéia – Ariri	Litoral Sul	Cananéia	37,6 km
João Basso – Riacho Grande	EMAE	São Bernardo do Campo	600 m
Taquacetuba – Bororé 1	EMAE	São Bernardo do Campo – São Paulo	760 m
Bororé 2 - Grajaú	EMAE	São Paulo	520 m
Comércio - Varginha	Paraibuna	Paraibuna	1,4 km
Capim D'Angola – Ribeirão Branco	Paraibuna	Paraibuna	1,1 km
Natividade da Serra – Bairro Alto – Pouso Alto	Paraibuna	Natividade da Serra	1,5 km / 700 m / 1,1 km

As TRAVESSIAS compreendidas no SISTEMA DE TRAVESSIAS estão situadas em 12 (doze) municípios do Estado de São Paulo: Santos, Guarujá, Bertioga, São Sebastião, Ilhabela, Ilha Comprida, Iguape, Cananéia, São Bernardo do Campo, São Paulo, Paraibuna, Natividade da Serra.

PROCESSO Nº 378.00000120/2024-87
CONCORRÊNCIA INTERNACIONAL Nº SPI-005/2025
Concessão do Sistema de Travessias

As TRAVESSIAS da região Metropolitana se situam em 2 municípios do Estado de São Paulo: São Bernardo do Campo e São Paulo. As TRAVESSIAS de Paraibuna se localizam nos municípios de Paraibuna e Natividade da Serra.

Figura 1 - Localização das TRAVESSIAS por Regiões do Litoral, Metropolitanas e Paraibuna do Estado de São Paulo

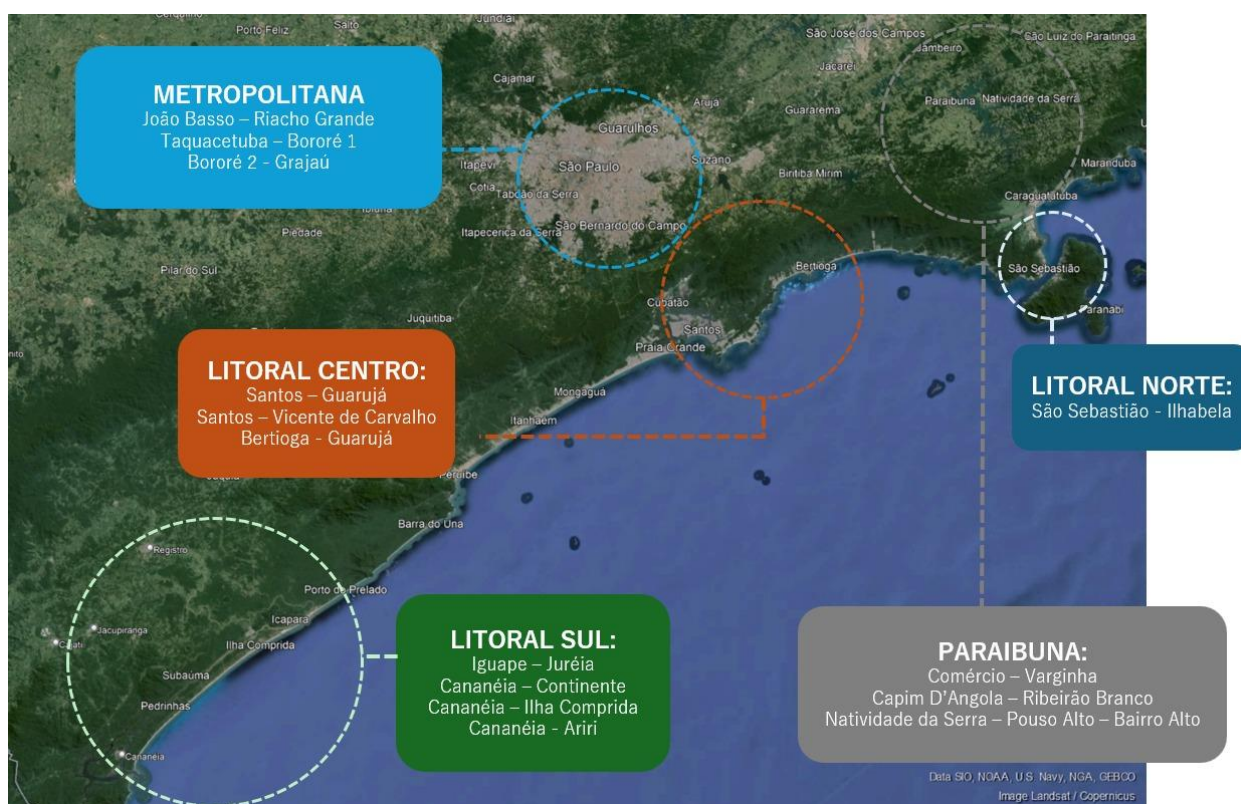

O levantamento do SISTEMA DE TRAVESSIAS, apresentado a seguir, contempla um detalhamento de cada uma das TRAVESSIAS.

Nos termos das Cláusulas 32.1 e 32.3 do CONTRATO, poderão ser integrados e incorporados ao SISTEMA DE TRAVESSIAS novos investimentos visando ao fiel atendimento da demanda, mediante a prestação do SERVIÇO.

O levantamento apresentado a seguir constitui referência para fins de compreensão do escopo da CONCESSÃO, sendo necessário à CONCESSIONÁRIA realizar, por conta

PROCESSO Nº 378.00000120/2024-87
CONCORRÊNCIA INTERNACIONAL Nº SPI-005/2025
Concessão do Sistema de Travessias

própria e às suas expensas, o levantamento e aprofundamento apropriados e pertinentes à mensuração das efetivas características técnicas do SISTEMA DE TRAVESSIAS, nos termos da Cláusula 15.3 do CONTRATO.

PROCESSO Nº 378.00000120/2024-87
CONCORRÊNCIA INTERNACIONAL Nº SPI-005/2025
Concessão do Sistema de Travessias

2. LEVANTAMENTO REFERENCIAL DO SISTEMA DE TRAVESSIAS LITORÂNEAS

O levantamento referencial do SISTEMA DE TRAVESSIAS LITORÂNEAS apresenta as características gerais de cada TRAVESSIA, compreendendo: (i) Visão Geral da TRAVESSIA; (ii) Visão Geral dos TERMINAIS; (iii) Características Operacionais; e (iv) Composição e Características da frota de EMBARCAÇÕES que servem à TRAVESSIA.

Além das características gerais acima mencionadas, serão apresentadas informações também referenciais sobre o Centro de Controle Operacional – CCO que realiza o monitoramento operacional de todas as TRAVESSIAS, e sobre os 3 (três) ESTALEIROS, incluídos no SISTEMA DE TRAVESSIAS LITORÂNEAS, utilizados na manutenção e recuperação da frota de EMBARCAÇÕES.

2.1. TRAVESSIA SÃO SEBASTIÃO – ILHABELA

2.1.1. Visão Geral da TRAVESSIA

A TRAVESSIA São Sebastião – Ilhabela, localizada na área geográfica denominada Litoral Norte, está compreendida entre os municípios de São Sebastião e Ilhabela, conforme destacado na Figura 2:

PROCESSO Nº 378.00000120/2024-87
CONCORRÊNCIA INTERNACIONAL Nº SPI-005/2025
Concessão do Sistema de Travessias

Figura 2 – TRAVESSIA São Sebastião e Ilhabela



Fonte: Google Earth

2.1.2. Visão Geral dos TERMINAIS

Os TERMINAIS de São Sebastião e de Ilhabela são apresentados, separadamente, nas figuras abaixo:

PROCESSO Nº 378.00000120/2024-87
CONCORRÊNCIA INTERNACIONAL Nº SPI-005/2025
Concessão do Sistema de Travessias

Figura 3 – TERMINAIS de São Sebastião e Ilhabela

Terminal Atual de São Sebastião



TERMINAL de Ilhabela

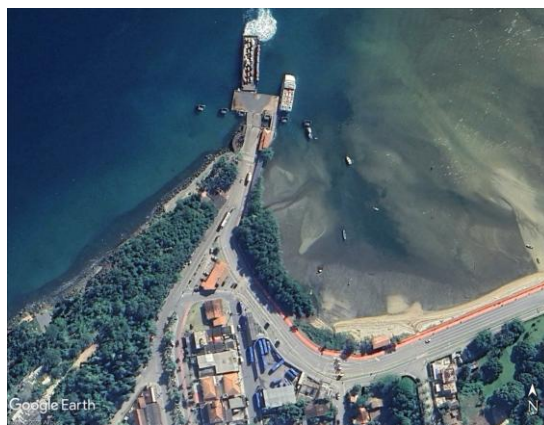

Novo Terminal de São Sebastião



Figura 4 – Área de Uso Operacional em Água

Terminal Atual de São Sebastião



Terminal de Ilhabela



Novo Terminal de São Sebastião

PROCESSO Nº 378.00000120/2024-87
CONCORRÊNCIA INTERNACIONAL Nº SPI-005/2025
Concessão do Sistema de Travessias



Destaca-se que as plantas que mostram o arranjo geral dos TERMINAIS da TRAVESSIA São Sebastião – Ilhabela podem ser encontradas no APÊNDICE 1:

- I. São Sebastião: TRV-01A
- II. Ilhabela: TRV-01B

2.1.3. TERMINAL ATUAL em São Sebastião

O acesso ao TERMINAL atual se dá a partir da Avenida Dr. Altino Arantes. Na área do TERMINAL, os fluxos de veículos e de pedestres decorrem da utilização das vias que compõem a Avenida Antônio Januário do Nascimento, nos seus ramos de chegada e saída, entre a área de embarque e desembarque das balsas e lanchas¹ e a Avenida Dr. Altino Arantes.

Todas as vias de acesso ao TERMINAL, incluindo a área de acumulação de veículos, mostrada na Figura 3, são pavimentadas em CBUQ. Todo o fluxo de veículos na área do TERMINAL atual é segregado e sinalizado.

O acesso ao TERMINAL conta ainda com quiosque para apoio dos taxistas (ponto de táxi no local) e uma parada para ônibus municipais, sem cobertura.

¹ Lancha – nomenclatura que designa embarcações de passageiros mono ou bicascos conforme atual administração

PROCESSO Nº 378.00000120/2024-87
CONCORRÊNCIA INTERNACIONAL Nº SPI-005/2025
Concessão do Sistema de Travessias

No caso do viário de acesso, é mantida livre circulação nas vias de entrada e saída da Avenida Dr. Antônio Januário do Nascimento até seus dois cruzamentos com a Avenida Dr. Altino Arantes. O viário é atualmente gerido pela operadora do SISTEMA DE TRAVESSIAS, sendo viabilizada a entrada e saída de USUÁRIOS e permitida a circulação de veículos e serviços de transporte para embarque e desembarque de passageiros.

O TERMINAL conta com sinalização viária, iluminação das vias e logradouros e rede de drenagem.

As principais edificações existentes, apresentadas na planta de Arranjo Geral, são compostas pelo prédio de controle de acesso dos funcionários, TERMINAL para passageiros e instalações de manutenção, administração e oficinas.

Nas edificações existem, para funcionários, dois vestiários, copa/cozinha, refeitório e dois sanitários em estado regular de conservação. Para os passageiros, além das instalações para embarque e desembarque, existem dois banheiros em estado regular de conservação. O TERMINAL não possui sanitário adaptado para PcD.

A área da oficina existente destina-se à realização de pequenos reparos e ações de manutenção rotineira em EMBARCAÇÕES que servem à TRAVESSIA.

O acesso de passageiros e de ciclistas às instalações de embarque e desembarque é completamente segregado e tem área de espera com cerca de 130 m², com piso em cimentado, paredes em gradil e cobertura em telha de fibrocimento e uma cobertura metálica e cobrimento em lona com área projetada de 316m².

Próximo à praça de arrecadação está localizado um pequeno prédio de apoio para armazenamento das informações geradas pelas câmeras de acesso. Neste mesmo lugar encontram-se duas guaritas de controle de fluxo de veículos.

No pátio de manobras para entrada e saída de veículos nas EMBARCAÇÕES, existe um pórtico em estrutura metálica que suporta as câmeras de controle de fluxo de veículos no embarque e desembarque das balsas.

PROCESSO Nº 378.00000120/2024-87
CONCORRÊNCIA INTERNACIONAL Nº SPI-005/2025
Concessão do Sistema de Travessias

Com relação à infraestrutura marítima, o flutuante tem cerca de 750 m² em forma trapezoidal, permitindo a atracação de pelo menos quatro EMBARCAÇÕES, sendo 3 (três) frontais e 1 (uma) lateral. A atracação das lanchas de passageiros é feita lateralmente, em frente às instalações para acesso de pedestres.

O acesso ao flutuante para embarque nas balsas é feito por duas rampas, sendo a rampa da direita utilizada para o embarque e a da esquerda utilizada para o desembarque.

Completam as instalações 4 (quatro) *dolphins* de amarração com defensas para atracação das EMBARCAÇÕES.

Inclui-se ainda, como espaço utilizado pela Travessia, o trecho da Avenida Antônio Januário de Nascimento que dá acesso ao embarque e desembarque ao TERMINAL.

2.1.4. TERMINAL em Ilhabela

O acesso ao TERMINAL é feito através da Avenida Tiradentes. A planta de Arranjo Geral mencionada no item 2.1.3 mostra as instalações que compõem o TERMINAL. A área de acumulação e as vias de acesso de veículos para embarque nas EMBARCAÇÕES são pavimentadas em CBUQ e no trecho final de acesso à rampa possui blocos intertravados em um percurso de 75 metros.

O TERMINAL conta com sinalização viária, iluminação pública das vias e logradouros e rede de drenagem.

O acesso ao TERMINAL conta ainda com quiosque para apoio dos taxistas (ponto de táxi no local) e uma parada para ônibus municipais, com cobertura metálica e pavimentação do acesso em CBUQ.

Existe área de espera para passageiros com piso tátil e bancos, com área de aproximadamente 154 m², sem considerar a passarela coberta de acesso à estação. No

PROCESSO Nº 378.00000120/2024-87
CONCORRÊNCIA INTERNACIONAL Nº SPI-005/2025
Concessão do Sistema de Travessias

acesso para passageiros e ciclistas o piso é em intertravado e há piso tátil. A área para a fila de espera é toda coberta e com piso tátil.

No pátio de manobras para entrada e saída de veículos nas EMBARCAÇÕES, existe um pórtico em estrutura metálica que suporta as câmeras de controle de fluxo de veículos no embarque e desembarque das balsas.

Com relação à infraestrutura marítima, o flutuante para embarque e desembarque das balsas tem aproximadamente 650 m², permitindo a operação de pelo menos 3 (três) EMBARCAÇÕES. As lanchas* de passageiros operam na lateral do flutuante, próximo às instalações de acesso para passageiros.

O acesso ao FLUTUANTE é feito por 2 (duas) rampas: a da direita (sentido embarque) e a da esquerda (sentido desembarque).

As instalações contam ainda com 6 (seis) *dolphins* de amarração com defensas para atracação.

No acesso marítimo, há área assoreada na lateral leste da área de atracação, que dificulta a atracação naquele bordo.

2.1.5. NOVO TERMINAL em São Sebastião

O acesso ao novo TERMINAL se dá a partir da Avenida Dr. Altino Arantes. Na área do TERMINAL, os fluxos de veículos e de pedestres decorrem da utilização das vias que compõem a Avenida Antônio Januário do Nascimento, nos seus ramos de chegada e saída, entre a área de embarque e desembarque das balsas e lanchas e, a Avenida Dr. Altino Arantes.

A nova área do Terminal, com área de 25.281m², não possui construções. Para viabilizar a adequação viária, será necessária a demolição de edificações existentes na área da Marinha, que interfiram no novo acesso, as quais serão realocadas para a área sul da região afetada.

PROCESSO Nº 378.00000120/2024-87
CONCORRÊNCIA INTERNACIONAL Nº SPI-005/2025
Concessão do Sistema de Travessias

A área molhada localizada defronte ao acesso do novo terminal encontra-se assoreada inibindo o acesso de embarcações comerciais.

Para permitir a aproximação das embarcações do tipo *ferryboat* e das embarcações de passageiros Catamarãs previstas para a operação entre São Sebastião e Ilhabela, a CONCESSIONÁRIA deverá realizar as obras civis que irão permitir atracação e a necessária movimentação de veículos rodoviários e passageiros.

2.1.6. Composição e características das EMBARCAÇÕES

As EMBARCAÇÕES alocadas em cada TRAVESSIA retratam a situação verificada em janeiro de 2024.

Abaixo estão relacionadas as 10 (dez) EMBARCAÇÕES que compõem esta TRAVESSIA, sendo que destas 8 (oito) são EMBARCAÇÕES são do tipo *ferryboats* (FB) e 2 (duas) são lanchas catamarãs (LS). Sendo assim, fazem parte da TRAVESSIA São Sebastião – Ilhabela:

- I. Embarcação: FB – 10
- II. Embarcação: FB – 19
- III. Embarcação: FB – 20
- IV. Embarcação FB – 25
- V. Embarcação: FB – 28 (em reforma jan 24)
- VI. Embarcação FB – 29
- VII. Embarcação FB – 30 (em reforma jan 24)
- VIII. Embarcação FB VALDA II
- IX. Embarcação LS – 02
- X. Embarcação LS – 03

As fichas técnicas de cada uma das EMBARCAÇÕES relacionadas acima se encontram no APÊNDICE 2.

A TRAVESSIA é complementada por embarcações arrendadas do tipo balsa e empurrador conforme a demanda de veículos.

2.2. TRAVESSIA SANTOS – VICENTE DE CARVALHO

2.2.1. Visão Geral da TRAVESSIA

A TRAVESSIA Santos – Vicente de Carvalho, localizada na área geográfica denominada Litoral Centro, está compreendida entre os municípios de Santos – com TERMINAL entre Praça da República e Guarujá no distrito de Vicente de Carvalho, conforme destacado na Figura 5.

Figura 5 – TRAVESSIA Santos – Vicente de Carvalho



2.2.2. Visão Geral dos TERMINAIS

Os TERMINAIS de Santos e de Vicente de Carvalho são apresentados, separadamente, nas Figuras abaixo:

PROCESSO Nº 378.00000120/2024-87
CONCORRÊNCIA INTERNACIONAL Nº SPI-005/2025
Concessão do Sistema de Travessias

Figura 6 – TERMINAIS de Santos e Vicente de Carvalho

TERMINAL de Santos

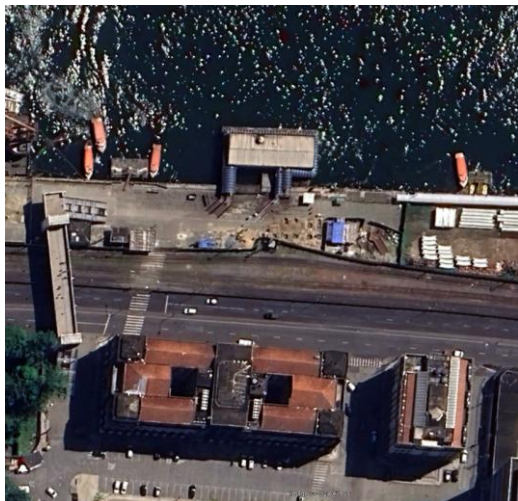

TERMINAL de Vicente de Carvalho



Figura 7 – Área de Uso Operacional em Água

Lado Santos Lado Vicente de Carvalho

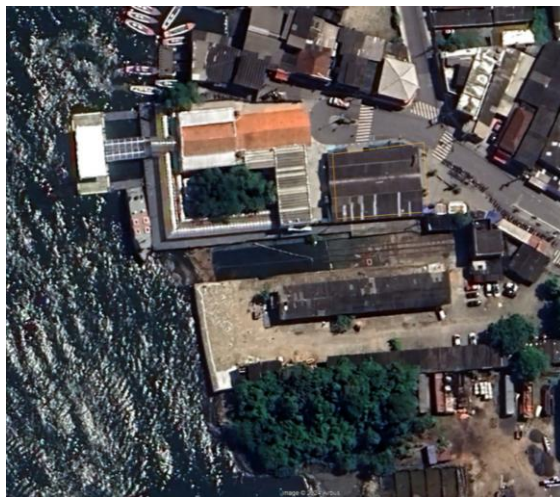

Destaca-se que as plantas que mostram o arranjo geral dos TERMINAIS da TRAVESSIA Santos – Vicente de Carvalho podem ser encontradas no APÊNDICE 1:

I.Santos: TRAV-02-01A

II.Vicente de Carvalho: TRAV-02-01B

PROCESSO Nº 378.00000120/2024-87
CONCORRÊNCIA INTERNACIONAL Nº SPI-005/2025
Concessão do Sistema de Travessias

2.2.3. TERMINAL de Santos (Praça da República)

O principal acesso ao TERMINAL é feito por passarela sobre a Rua Xavier da Silveira, a partir da Praça Antônio Teles. Alternativamente, os USUÁRIOS podiam ter acesso ao TERMINAL por meio do portão do Porto, cruzando a rua Xavier da Silveira e a linha férrea existente ao longo do cais do Porto. Este acesso se encontra fechado e os usuários fazem uso da passarela recém-inaugurada que possui escada fixa e 2 elevadores. Os ciclistas fazem uso da rampa para rodas localizadas nas escadas fixas. A sinalização de piso podotátil se encontra em estado REGULAR de conservação.

O TERMINAL DE PASSAGEIROS localizado sobre o FLUTUANTE é construído em estrutura metálica com fechamento em chapa, telagradil e vidro. O FLUTUANTE se encontra preso à murada do cais, construído em concreto armado possui área de 375 m².

O acesso à edificação do TERMINAL, é realizada através de rampas, atendendo aos fluxos de embarque e desembarque. A edificação possui dois pavimentos, sendo que o pavimento térreo possui duas cabines de cobrança, catracas de controle, elevadores para atendimento a acessibilidade, sanitários públicos com atendimento de acessibilidade e área de apoio aos funcionários. O piso inferior de acesso a embarcação possui área de espera com aproximadamente 180 m².

O gerador de energia se localiza próximo ao terminal na orla terrestre.

O terminal se encontra em reforma, adequação e modernização com previsão de finalização para junho/2025. A proposta prevê manter a área de pré-embarque sobre o flutuante com a implantação de novas rampas de acesso atendendo aos fluxos de embarque e desembarque de pedestres e ciclistas. A área de apoio, sanitários e cabine de cobrança serão alocadas para uma nova edificação localizada em frente ao flutuante na orla terrestre. Além disso, o flutuante deverá ser alocado para uma distância de 12 metros da orla terrestre.

PROCESSO Nº 378.00000120/2024-87
CONCORRÊNCIA INTERNACIONAL Nº SPI-005/2025
Concessão do Sistema de Travessias

2.2.4. TERMINAL em Vicente de Carvalho

O acesso ao TERMINAL é feito pela Avenida Thiago Ferreira em uma bifurcação com Rua Itapema, em Vicente de Carvalho – Guarujá. Na área do TERMINAL, está localizado um dos ESTALEIROS do SISTEMA DE TRAVESSIAS LITORÂNEAS, como pode ser visto na planta de Arranjo Geral no APÊNDICE 1.

A edificação onde atualmente funciona o TERMINAL de passageiros é tombada.

A edificação onde se localiza o TERMINAL de passageiros tem aproximadamente 820 m² de área construída, sendo que, a área de cobrança e embarque de passageiros possui 486 m². No prédio, existem sanitários para público com piso e paredes revestidos com cerâmica. Há instalações para PcD. A edificação foi recém reformada com finalização das obras em fevereiro de 2024.

Compondo a infraestrutura marítima, existem duas passarelas de embarque e desembarque de passageiros e de ciclistas, com piso em chapas metálicas e o fechamento em gradil. Existe piso tátil.

O flutuante tem aproximadamente 310 m² de área e conta com abrigo de estrutura e cobertura metálica para o embarque e desembarque de passageiros e ciclistas, recém reformado.

2.2.5. Composição e Características das EMBARCAÇÕES

As EMBARCAÇÕES alocadas em cada TRAVESSIA retratam a situação verificada em janeiro de 2024.

Abaixo estão relacionadas as 4 (quatro) EMBARCAÇÕES que compõem esta TRAVESSIA, todas do tipo lancha sendo 3 (três) do tipo catamarã e 1 (uma) monocasco. Sendo assim, fazem parte da TRAVESSIA Santos –Vicente de Carvalho as seguintes EMBARCAÇÕES:

PROCESSO Nº 378.00000120/2024-87
CONCORRÊNCIA INTERNACIONAL Nº SPI-005/2025
Concessão do Sistema de Travessias

- I. Embarcação: LS – 04
- II. Embarcação: LS – 05
- III. Embarcação: PAICARÁ
- IV. Embarcação ITAPEMA

As fichas técnicas de cada uma dessas EMBARCAÇÕES relacionadas acima se encontram no APÊNDICE 2.

2.3. TRAVESSIA SANTOS – GUARUJÁ

2.3.1. Visão Geral da TRAVESSIA

A TRAVESSIA Santos – Guarujá, localizada na área geográfica denominada Litoral Centro, está compreendida entre os municípios de Santos e Guarujá, conforme destacado na Figura 8:

Figura 8 – TRAVESSIA Santos – Guarujá



2.3.2. Visão Geral dos TERMINAIS

Os TERMINAIS de Santos e de Guarujá são apresentados, separadamente, nas imagens abaixo:

Figura 9 – TERMINAIS de Santos e Guarujá

TERMINAL de Santos



TERMINAL de Guarujá



Figura 10 – Área de Uso Operacional em Água



PROCESSO Nº 378.00000120/2024-87
CONCORRÊNCIA INTERNACIONAL Nº SPI-005/2025
Concessão do Sistema de Travessias

Destaca-se que as plantas que mostram o arranjo geral dos TERMINAIS da TRAVESSIA Santos – Guarujá podem ser encontradas no APÊNDICE 1:

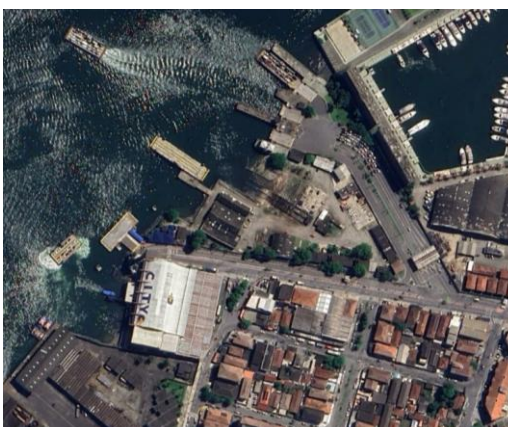
- I. Santos: TRAV-03-01A
- II. Guarujá: TRAV-03-01B

2.3.3. TERMINAL de Santos

O acesso ao TERMINAL é feito pela Avenida Almirante Saldanha da Gama, próximo à Praça Almirante Gago Coutinho, com duas opções de áreas de atracação: uma composta por três gavetas de atracação, para operação de veículos, e outra formada por flutuante e rampa/ponte de acesso, para o transporte de ciclistas, pedestres e veículos.

Para o embarque pelas gavetas de atracação, a área de acumulação de veículos está situada na Praça Almirante Gago Coutinho, fora da área do TERMINAL. O acesso à área do TERMINAL para embarque e desembarque de veículos (área de manobra) é feito no final da área de acumulação. No local, há o controle e orientação dos veículos para embarque nas balsas utilizando as três gavetas existentes, com câmeras de contagem e controle do fluxo de veículos instaladas em pórticos metálicos. Ainda na área de manobra, próxima às instalações das gavetas, está localizada a cabine para operação das rampas/pontes de acesso hidráulico às gavetas.

A área de manobra no TERMINAL é pavimentada em CBUQ e conta com iluminação pública, sinalização e sistema de drenagem.

No final da área de manobra localizam-se as gavetas de atracação – três ao todo – formadas por um conjunto de dois píeres laterais com a rampa/ponte de acesso biarticulada e movida por um sistema hidráulico. Nas laterais das gavetas de atracação, estão colocadas as defensas de proteção para a atracação das EMBARCAÇÕES.

PROCESSO Nº 378.00000120/2024-87
CONCORRÊNCIA INTERNACIONAL Nº SPI-005/2025
Concessão do Sistema de Travessias

Com relação às instalações para embarque e desembarque de passageiros, ciclistas e VEÍCULOS PRIORITÁRIOS, na área do TERMINAL não há área para acumulação de veículos.

Para o fluxo de passageiros e ciclistas, existe uma área de espera coberta com lonas com cerca de 136 m², com piso de cimentado pintado e as divisórias em gradil.

A infraestrutura marítima existente é composta por flutuante com cerca de 460 m² de área, permitindo a operação de pelo menos duas EMBARCAÇÕES *ferryboats*. O acesso ao flutuante é feito por uma rampa/ponte de acesso (veículos) e passarela para pedestres e ciclistas, com fluxos segregados.

Completando o conjunto da infraestrutura marítima, existem quatro *dolphins* de amarração (dois para o flutuante) com defensas.

Possui para travessia de veículos convencionais três gavetas para atracação frontal dos *ferryboats* de maior porte. As gavetas possuem rampas para acesso aos *ferryboats* dotadas de dispositivos hidráulicos de movimentação.

2.3.4. TERMINAL de Guarujá

O acesso ao TERMINAL é feito pela Avenida Ademar de Barros, 3.300 e, à semelhança do TERMINAL de Santos, apresenta duas opções de áreas de atracação, conforme pode ser visto na planta de Arranjo Geral mencionada no item 2.3.3: uma composta por três gavetas de atracação, para operação de veículos, e outra formada por flutuante e rampa/ponte de acesso, para o transporte de ciclistas, pedestres e VEÍCULOS PRIORITÁRIOS.

Na área do TERMINAL, estão também situados o principal ESTALEIRO da TRAVESSIA, a administração central e o Centro de Controle Operacional – CCO de todo o SISTEMA DE TRAVESSIAS LITORÂNEAS.

PROCESSO Nº 378.00000120/2024-87
CONCORRÊNCIA INTERNACIONAL Nº SPI-005/2025
Concessão do Sistema de Travessias

Na parte do TERMINAL que dá acesso ao sistema de gavetas, existe em sua entrada uma praça de arrecadação com seis cabines de cobrança. Após as cabines, situa-se a área de acumulação de veículos dentro do terreno do TERMINAL. O acesso às três gavetas de atracação a partir da área de acumulação é controlado por câmeras instaladas em pórticos localizados nas entradas das gavetas.

Próxima aos píeres, está localizada a cabine para operação das rampas/pontes de acesso hidráulico às gavetas.

Com relação às instalações para embarque e desembarque de passageiros, ciclistas e veículos prioritários (conforme legislação vigente), o TERMINAL conta com área de espera de passageiros e ciclistas parcialmente coberta com lona, com cerca de 296 m² de área. Existe uma cabine de cobrança e controle para o embarque e o desembarque com segregação do fluxo. O piso é em cimentado pintado, com paredes em grade e alvenaria.

Nos sanitários públicos, há instalações que atendem parcialmente às normas de acessibilidade para PcD. O piso e as paredes são revestidos em cerâmica, com teto rebaixado em placas de PVC.

A infraestrutura marítima é composta por flutuante preso a dois *dolphins*, com cerca de 550 m², permitindo a operação de duas EMBARCAÇÕES. Existem no local mais dois *dolphins* para amarração de EMBARCAÇÕES.

O acesso de passageiros e de ciclistas ao flutuante é feito por duas passarelas independentes, sendo que a passarela de pedestres possui cobertura em estrutura e cobertura metálica. O piso das passarelas é em chapa com guarda-corpos em ambos os lados. Para veículos, o acesso é feito por rampa/ponte de acesso com piso de madeira.

Possui para travessia de veículos convencionais três gavetas para atracação frontal dos *ferryboats* de maior porte. As gavetas possuem rampas para acesso aos *ferryboats* dotadas de dispositivos hidráulicos de movimentação.

PROCESSO Nº 378.00000120/2024-87
CONCORRÊNCIA INTERNACIONAL Nº SPI-005/2025
Concessão do Sistema de Travessias

2.3.5. Composição e Características das EMBARCAÇÕES

As EMBARCAÇÕES alocadas em cada TRAVESSIA retratam a situação verificada em janeiro de 2024.

Abaixo estão relacionadas as 10 (dez) EMBARCAÇÕES que compõem esta TRAVESSIA, todas do tipo *ferryboats* (FB). Sendo assim, fazem parte da TRAVESSIA Santos - Guarujá, as seguintes EMBARCAÇÕES:

- I. Embarcação FB – 11
- II. Embarcação FB – 14
- III. Embarcação FB – 15
- IV. Embarcação: FB – 17
- V. Embarcação: FB – 18
- VI. Embarcação: FB – 21 (em reforma em janeiro 2024)
- VII. Embarcação: FB – 26
- VIII. Embarcação: FB – 27 (em reforma em janeiro 2024)
- IX. Embarcação: FB-Bacharel
- X. FB Claudio Leite

As fichas técnicas de cada uma dessas EMBARCAÇÕES relacionadas acima se encontram no APÊNDICE 2.

2.4. TRAVESSIA BERTIOGA – GUARUJÁ

2.4.1. Visão Geral da TRAVESSIA

A TRAVESSIA Bertioiga – Guarujá, localizada na área geográfica denominada Litoral Centro, está compreendida está situada nos municípios de Bertioiga e Guarujá, conforme destacado na Figura 11:

PROCESSO Nº 378.00000120/2024-87
CONCORRÊNCIA INTERNACIONAL Nº SPI-005/2025
Concessão do Sistema de Travessias

Figura 11 – TRAVESSIA Bertioga – Guarujá

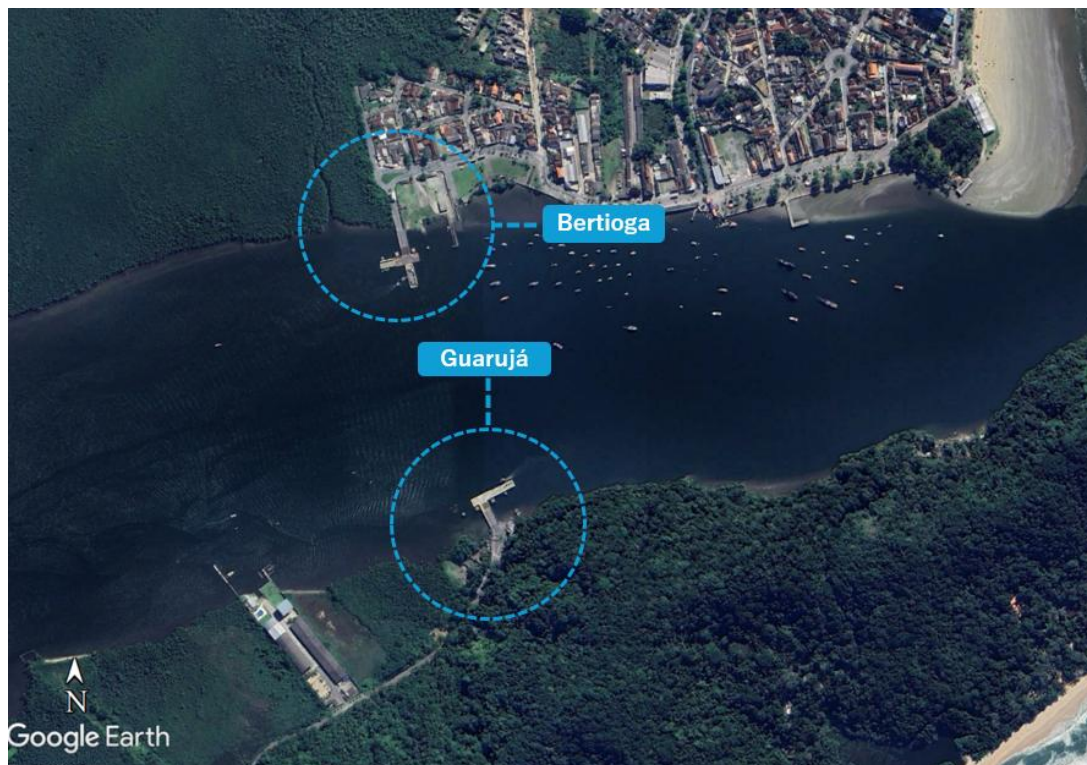

PROCESSO Nº 378.00000120/2024-87
CONCORRÊNCIA INTERNACIONAL Nº SPI-005/2025
Concessão do Sistema de Travessias

Figura 12 – Área de Uso Operacional em Água



2.4.2. Visão Geral dos TERMINAIS

Os TERMINAIS de Bertioga e de Guarujá são apresentados, separadamente, nas figuras a seguir:

PROCESSO Nº 378.00000120/2024-87
CONCORRÊNCIA INTERNACIONAL Nº SPI-005/2025
Concessão do Sistema de Travessias

Figura 13 – TERMINAIS de Bertioga e Guarujá

TERMINAL de Bertioga

TERMINAL de Guarujá

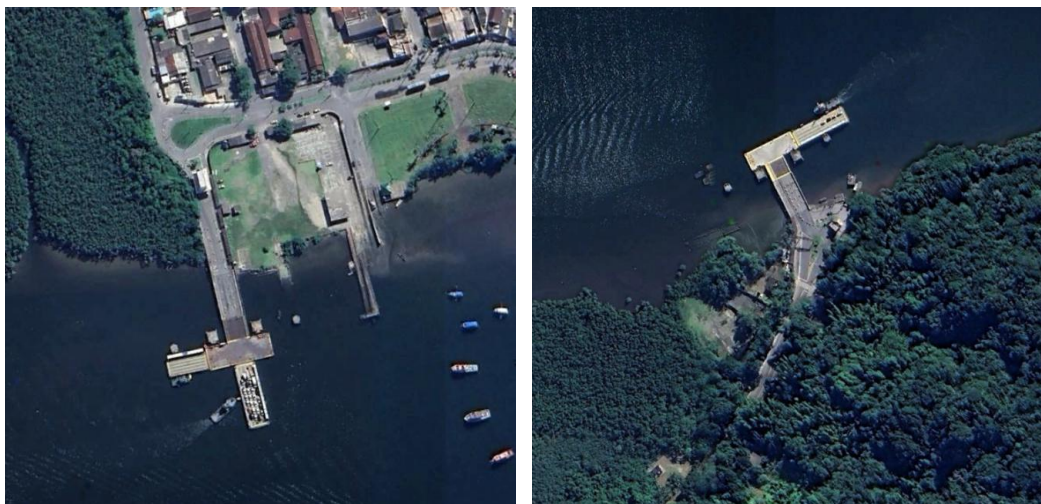

Fonte: Google Earth

Destaca-se que as plantas que mostram o arranjo geral dos TERMINAIS da TRAVESSIA Bertioga – Guarujá podem ser encontradas no APÊNDICE 1:

- I. Bertioga: TRAV-04-01A
- II. Guarujá: TRAV-04-01B

2.4.3. TERMINAL de Bertioga

O acesso ao TERMINAL se dá pela Avenida Henrique Costabili, 39 – Jardim Veleiros – Bertioga - SP. Logo na entrada do TERMINAL, situa-se o prédio de apoio administrativo, com um guichê de cobrança e uma cancela automática para controle do acesso ao TERMINAL. A edificação conta com a área administrativa, cobrança, sala de arrecadação, portaria e sanitários/ vestiários para os funcionários. Após o prédio, situa-se a área de acumulação de veículos, com piso intertravado.

O TERMINAL possui iluminação pública, drenagem e sinalização viária. As áreas para acúmulo e espera de passageiros e de ciclistas no embarque e desembarque tem cerca de 107 m² e possui gradil de separação, cobertura em telha de policarbonato alveolar incolor e piso em cimentado.

PROCESSO Nº 378.00000120/2024-87
CONCORRÊNCIA INTERNACIONAL Nº SPI-005/2025
Concessão do Sistema de Travessias

No pátio de manobras para entrada e saída de veículos nas EMBARCAÇÕES, existe um pórtico em estrutura metálica que suporta as câmeras de controle de fluxo de veículos no embarque e desembarque das balsas.

A infraestrutura marítima conta com flutuante preso a dois *dolphins*, com cerca de 720 m², com acesso por rampa/ponte de estrutura metálica e piso de madeira. Os fluxos de veículos, passageiros e ciclistas são segregados nas operações de embarque e desembarque.

O TERMINAL conta ainda com dois *dolphins* de amarração para EMBARCAÇÕES e defensas.

2.4.4. TERMINAL de Guarujá

O acesso ao TERMINAL é feito pela Estrada Guarujá/ Bertioga Km 29 – Guarujá. Na entrada do TERMINAL, existe um pequeno prédio de apoio operacional, com um guichê de cobrança e cancela automática para controle de fluxo. O prédio possui sanitário para os funcionários e sala de controle da arrecadação.

Após o prédio situa-se a área de acumulação para veículos no embarque, com pavimentação em CBUQ.

Na área do TERMINAL existe ainda uma outra edificação de apoio para a operação. Há sanitário e vestiário para funcionários e um pequeno depósito.

O TERMINAL conta ainda com uma área para espera de passageiros e ciclistas para o embarque, com piso cimentado e cobertura em telha de policarbonato alveolar incolor com área de 55 m². A passarela para embarque e desembarque de passageiros e de ciclistas é segregada por gradil até o acesso ao flutuante.

PROCESSO Nº 378.00000120/2024-87
CONCORRÊNCIA INTERNACIONAL Nº SPI-005/2025
Concessão do Sistema de Travessias

No pátio de manobras para entrada e saída de veículos nas EMBARCAÇÕES, existe um pórtico em estrutura metálica que suporta as câmeras de controle de fluxo de veículos no embarque e desembarque das balsas.

O acesso ao FLUTUANTE é realizado através de rampa e ponte de acesso em estrutura metálica, com piso em madeira. O flutuante tem cerca de 540 m², preso a dois *dolphins*. Existem ainda dois *dolphins* para amarração de EMBARCAÇÕES, com defensas.

2.4.5. Composição e características das EMBARCAÇÕES

As EMBARCAÇÕES alocadas em cada TRAVESSIA retratam a situação verificada em janeiro de 2024. Nessa época somente embarcações arrendadas estavam em operação constituídas por balsas de convés corrido há semelhança de *ferryboats* acionadas lateralmente por empurradores.

Abaixo estão relacionadas os 3 (três) conjuntos de BALSA mais EMPURRADORES arrendados que compunham esta TRAVESSIA em janeiro de 2024.

- I. Empurrador Marfort 13 e Balsa MF-25
- II. Empurrador Marfort 22 e Balsa MF-09
- III. Empurrador F.Andreis e Balsa Mina

2.5. TRAVESSIA IGUAPE – JURÉIA

2.5.1. Visão Geral da TRAVESSIA

A TRAVESSIA Iguape – Juréia, localizada na área geográfica denominada Litoral Sul, está compreendida no município de Iguape, conforme destacado na Figura 14:

PROCESSO Nº 378.00000120/2024-87
CONCORRÊNCIA INTERNACIONAL Nº SPI-005/2025
Concessão do Sistema de Travessias
Figura 14 – TRAVESSIA Iguape – Juréia



2.5.2. Visão Geral dos TERMINAIS

Os TERMINAIS de Iguape e Juréia são apresentados, separadamente, nas figuras abaixo:

PROCESSO Nº 378.00000120/2024-87
CONCORRÊNCIA INTERNACIONAL Nº SPI-005/2025
Concessão do Sistema de Travessias
Figura 15 – TERMINAIS de Iguape e Juréia

TERMINAL de Iguape



TERMINAL de Juréia



Figura 16 – Área de Uso Operacional em Água



Destaca-se que as plantas que mostram o arranjo geral dos TERMINAIS da TRAVESSIA Iguape - Juréia podem ser encontradas no APÊNDICE 1:

- I. Iguape: TRAV-05-01A
- II. Juréia: TRAV-05-01B

PROCESSO Nº 378.00000120/2024-87
CONCORRÊNCIA INTERNACIONAL Nº SPI-005/2025
Concessão do Sistema de Travessias

2.5.3. TERMINAL de Iguape

O acesso ao TERMINAL se dá pela Estrada Vereador Manoel Alves da Silva, s/n, com pavimento em CBUQ. Existe sinalização vertical e iluminação pública.

O TERMINAL possui uma edificação que atende ao apoio de funcionários, depósito e sanitários públicos. Os sanitários públicos possuem revestimento cerâmico e atendimento à acessibilidade.

O monitoramento é realizado através de uma guarita e pórtico em estrutura metálica que dá suporte as câmeras de controle de fluxos de veículos.

Não há área de acumulação para veículos. A espera para embarque é feita na Estrada Vereador Manoel Alves da Silva.

Na operação de embarque e desembarque não existe segregação dos fluxos de veículos, passageiros e ciclistas.

Na infraestrutura marítima, o flutuante para embarque e desembarque tem aproximadamente 315 m², ancorado a dois *dolphins* de amarração, com acesso por rampa/ponte sem separação dos fluxos de veículos e passageiros.

2.5.4. TERMINAL de Juréia

O acesso ao TERMINAL se dá pela avenida Sebastião Marques, nº 500, com pavimentação em piso intertravado pré-moldado.

Na entrada do TERMINAL, localiza-se uma guarita de cobrança da TRAVESSIA, com cobertura metálica e cancela automática.

A lado da guarita situa-se o prédio da administração do TERMINAL, com cerca de 420 m² de área construída. Além da parte administrativa (arrecadação e operação), o prédio conta com dois banheiros e cozinha para funcionários, dois sanitários públicos com instalações para PcD, com piso de cerâmica e parede em azulejo branco, e área de espera para embarque de passageiros com cerca de 210 m².

PROCESSO Nº 378.00000120/2024-87
CONCORRÊNCIA INTERNACIONAL Nº SPI-005/2025
Concessão do Sistema de Travessias

A via de acesso de veículos à área de embarque/desembarque é pavimentada em blocos intertravados e possui barreira *new jersey*. O acesso de pedestres e ciclistas é realizada por calçada com piso cimentado, lateralmente à via de veículos.

Na chegada à área de embarque e desembarque, existe guarita para controle do fluxo de veículos, pedestres e ciclistas.

No pátio de manobras para entrada e saída de veículos nas EMBARCAÇÕES, existe um pórtico em estrutura metálica que suporta as câmeras de controle de fluxo de veículos no embarque e desembarque das balsas.

O TERMINAL conta com sinalização viária, iluminação pública e rede de drenagem.

A infraestrutura marítima conta com FLUTUANTE ancorado em dois *dolphins* com cerca de 215 m², com acesso por rampa/ ponte em estrutura metálica, com piso de madeira e guarda-corpos laterais.

2.5.5. Composição e características das EMBARCAÇÕES

As EMBARCAÇÕES alocadas a cada TRAVESSIA retratam a situação verificada em janeiro de 2024.

Abaixo estão relacionadas as 2 (duas) EMBARCAÇÕES do tipo *ferryboat* que compõem esta TRAVESSIA. Sendo assim, fazem parte da TRAVESSIA Iguape – Juréia, as seguintes EMBARCAÇÕES:

I.Embarcação: FB – 13

II.Embarcação: FB – 16

As fichas técnicas de cada uma dessas EMBARCAÇÕES relacionadas acima se encontram no APÊNDICE 2.

PROCESSO Nº 378.00000120/2024-87
CONCORRÊNCIA INTERNACIONAL Nº SPI-005/2025
Concessão do Sistema de Travessias

2.6. TRAVESSIA CANANÉIA – CONTINENTE

2.6.1. Visão Geral da TRAVESSIA

A TRAVESSIA Cananéia – Continente, localizada na área geográfica denominada Litoral Sul, está compreendida entre a Ilha de Cananéia e o bairro Porto Cubatão, ambos no município de Cananéia, conforme destacado na Figura 17:

Figura 17 – TRAVESSIA Cananéia – Continente

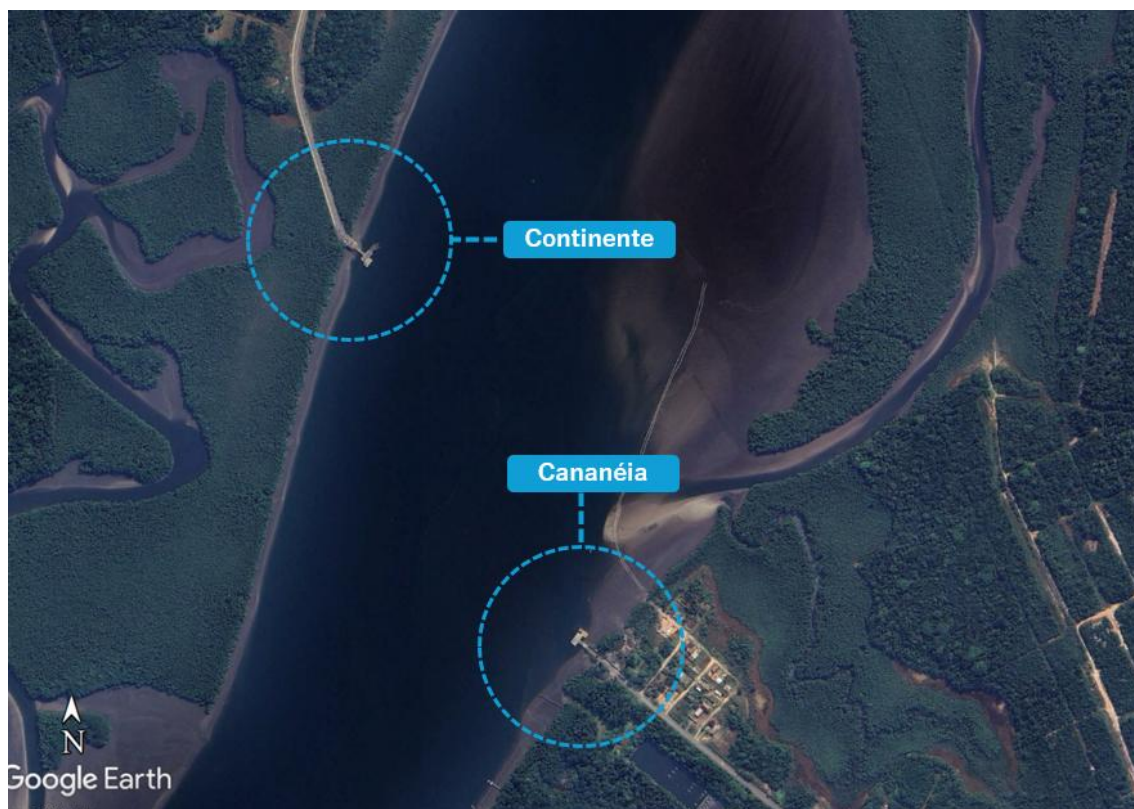

2.6.2. Visão Geral dos TERMINAIS

Os TERMINAIS de Cananéia e Continente são apresentados, separadamente, nas figuras a seguir:

PROCESSO Nº 378.00000120/2024-87
CONCORRÊNCIA INTERNACIONAL Nº SPI-005/2025
Concessão do Sistema de Travessias

Figura 18 – TERMINAIS de Cananéia e Continente

TERMINAL de Cananéia

TERMINAL de Continente



Figura 19 – Área de Uso Operacional em Água



Destaca-se que as plantas que mostram o Arranjo Geral dos TERMINAIS da TRAVESSIA Cananéia – Continente podem ser encontradas no APÊNDICE 1:

- I. Cananéia: TRAV-06-01A
- II. Continente: TRAV-06-01B

PROCESSO Nº 378.00000120/2024-87
CONCORRÊNCIA INTERNACIONAL Nº SPI-005/2025
Concessão do Sistema de Travessias

2.6.3. TERMINAL de Cananéia

O acesso ao TERMINAL é feito pela Avenida Washington Luís, 300 – Cananéia – SP, e possui pavimento em CBUQ. Não existe área de acumulação no TERMINAL. Para embarque, os veículos esperam no acostamento da pista da via de acesso. Existe iluminação pública e sinalização viária.

O TERMINAL possui um conjunto de edificações que atendem aos usuários e funcionários. Fazem parte do conjunto a edificação de apoio aos funcionários, depósito de materiais, sanitário e copa para funcionários, com área de aproximadamente 58 m². Em anexo a esta edificação se localiza a área de espera para passageiros com cerca de 28 m² e sanitários públicos, com área de aproximadamente 9 m². Os sanitários não atendem as normas de acessibilidade.

Há também no TERMINAL um pórtico com câmeras para controle do acesso de veículos.

A infraestrutura de embarque/desembarque é composta por FLUTUANTE com cerca de 40 m² e uma ponte em estrutura metálica com piso em madeira e guardas-corpo laterais. Não existe segregação para os fluxos de veículos, de pedestres e de ciclistas.

2.6.4. TERMINAL do Continente

O acesso ao TERMINAL se dá pela Estrada Estadual Terminal de Cubatão, 01 (SP-226), com pavimento em CBUQ até a área de embarque e desembarque. Não existe área de acumulação no TERMINAL. Para embarque, os veículos esperam no acostamento da pista da via de acesso. Existe iluminação pública e sinalização viária.

Existe uma edificação desativada que servia a área de apoio à operação, e área de espera para embarque de passageiros, com cerca de 60 m², com piso revestido em cerâmica, bancos e paredes de alvenaria e telhado em telha de fibrocimento.

Existe ainda no TERMINAL um pórtico com câmeras para controle do acesso de veículos.

PROCESSO Nº 378.00000120/2024-87
CONCORRÊNCIA INTERNACIONAL Nº SPI-005/2025
Concessão do Sistema de Travessias

A infraestrutura de embarque/desembarque é composta por FLUTUANTE com cerca de 40m² e uma ponte em estrutura metálica com piso em madeira e guarda-corpos laterais. Não existe segregação para os fluxos de veículos, de pedestres e de ciclistas.

2.6.5. Composição e características das EMBARCAÇÕES

As EMBARCAÇÕES alocadas em cada TRAVESSIA retratam a situação verificada em maio de 2024.

Abaixo estão relacionadas as duas EMBARCAÇÕES do tipo *ferryboat* que compõem esta TRAVESSIA. Sendo assim, fazem parte da TRAVESSIA Cananéia – Continente, as seguintes EMBARCAÇÕES:

I.Embarcação: FB-CANANÉIA

II.Embarcação: FB-RIBEIRA

As fichas técnicas de cada uma dessas EMBARCAÇÕES relacionadas acima se encontram no APÊNDICE 2.

2.7. TRAVESSIA CANANÉIA – ILHA COMPRIDA

2.7.1. Visão Geral da TRAVESSIA

A TRAVESSIA Cananéia – Ilha Comprida, localizada na área geográfica denominada Litoral Sul, está compreendida entre os municípios de Cananéia e Ilha Comprida, conforme destacado na Figura 20:

PROCESSO Nº 378.00000120/2024-87
CONCORRÊNCIA INTERNACIONAL Nº SPI-005/2025
Concessão do Sistema de Travessias

Figura 20 – TRAVESSIA Cananéia – Ilha Comprida



2.7.2. Visão Geral dos TERMINAIS

Os TERMINAIS de Cananéia e Ilha Comprida são apresentados, separadamente, nas figuras abaixo:

Figura 21 – TERMINAIS de Cananéia – Ilha Comprida

TERMINAL de Cananéia

TERMINAL de Ilha Comprida

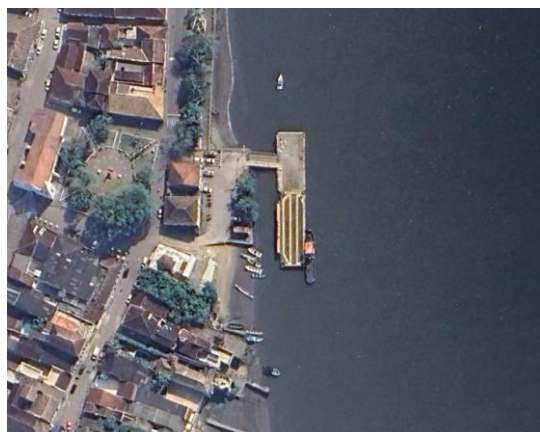

PROCESSO Nº 378.00000120/2024-87
CONCORRÊNCIA INTERNACIONAL Nº SPI-005/2025
Concessão do Sistema de Travessias

Figura 22 – Área de Uso Operacional em Água

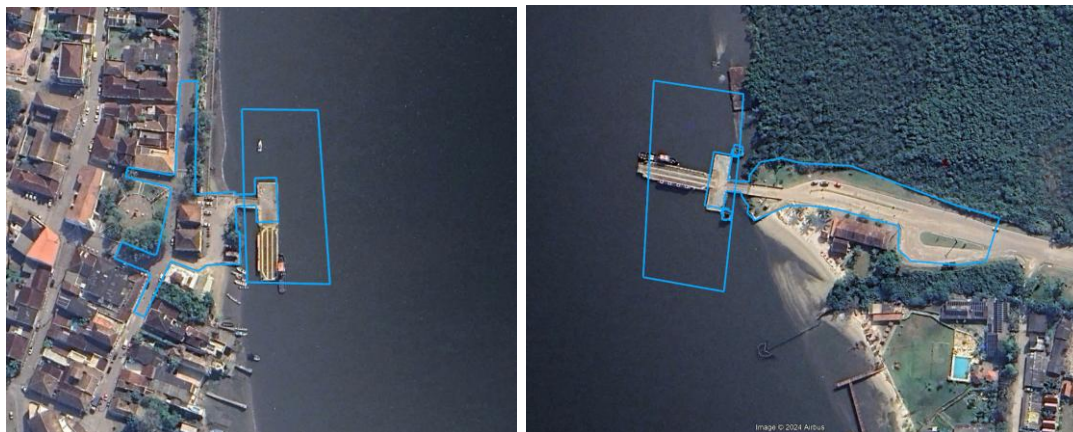

Destaca-se que as plantas que mostram o Arranjo Geral dos TERMINAIS da TRAVESSIA Cananéia – Ilha Comprida podem ser encontradas no APÊNDICE 1:

- I. Cananéia: TRAV-07-01A
- II. Ilha Comprida: TRAV-07-01B

2.7.3. TERMINAL de Cananéia

O acesso ao TERMINAL é feito a partir da Avenida Beira Mar, na Praça Afonso de Souza, no centro da cidade. O acesso ao pátio de manobras para embarque utiliza um pequeno trecho de via pública delimitado por uma guarita de controle do fluxo de veículos. O acesso para passageiros é feito pela calçada da via. Após a guarita, o pátio de manobras para embarque e desembarque de veículos é pavimentado com paralelepípedos, como pode ser visualizado na planta de Arranjo Geral do TERMINAL.

Não há área de acumulação de veículos no TERMINAL, utilizando-se para tanto a Avenida Beira-Mar, onde está situada uma guarita para cobrança e controle do fluxo.

A área de embarque possui dois acessos realizados pela Avenida Beira Mar: O acesso 1 possui uma rampa com duas faixas e está destinada a veículos normais. O acesso 2 destina-se a veículos especiais e de grande porte como caminhões, veículos de prioridade e hora marcada. Este acesso possui uma rampa com única faixa para cada

PROCESSO Nº 378.00000120/2024-87
CONCORRÊNCIA INTERNACIONAL Nº SPI-005/2025
Concessão do Sistema de Travessias

sentido, realizando-se também o desembarque. Há também no TERMINAL um pórtico com câmeras para controle do acesso de veículos.

A administração do TERMINAL utiliza parte de prédio localizado na Praça Afonso de Souza, de propriedade da Prefeitura de Cananéia e tombado pelo Conselho de Defesa do Patrimônio Histórico, Arqueológico, Artístico e Turístico – CONDEPHAAT, para apoio operacional. Nele existe uma pequena área de espera para embarque de passageiros e sanitários públicos, que não atende as normas de acessibilidade, e possui piso cimentado.

Com relação à infraestrutura marítima, o acesso ao FLUTUANTE é feito por meio de rampa/ponte de acesso com guarda-corpo nos dois lados e piso de madeira. Os fluxos de passageiros e veículos é segregado.

O flutuante tem cerca de 325 m² e pode operar duas EMBARCAÇÕES simultaneamente, lanchas ou *ferryboats*.

2.7.4. TERMINAL de Ilha Comprida

O acesso ao TERMINAL é feito pela Avenida Intermarés e não possui pavimentação. Não há edificações de apoio operacional, somente uma guarita de apoio. No local existe ainda um pórtico com câmeras de controle de veículos.

A área do terminal não possui edificações de apoio e para passageiros, e possui comércio local com instalações de sanitários de propriedade da prefeitura. A área é utilizada como apoio aos passageiros e funcionários responsáveis pela travessia

O acesso ao FLUTUANTE é feito pela rampa/ponte de acesso, com piso em madeira, com segregação no fluxo de veículos e passageiros.

O flutuante tem aproximadamente 315 m² de área, e está ancorado a dois *dolphins*.

PROCESSO Nº 378.00000120/2024-87
CONCORRÊNCIA INTERNACIONAL Nº SPI-005/2025
Concessão do Sistema de Travessias

2.7.5. Composição e características das EMBARCAÇÕES

As EMBARCAÇÕES alocadas em cada TRAVESSIA retratam a situação verificada em janeiro de 2024.

Abaixo estão relacionadas as 2 (duas) EMBARCAÇÕES que compõem esta TRAVESSIA, todas do tipo *ferryboat* (FS). Sendo assim, fazem parte da TRAVESSIA Cananéia – Ilha Comprida, as seguintes EMBARCAÇÕES:

- I. Embarcação: FB – 05
- II. Embarcação: FB – 12

As fichas técnicas de cada uma dessas EMBARCAÇÕES relacionadas acima se encontram no APÊNDICE 2.

2.8. TRAVESSIA CANANÉIA – ARIRI

2.8.1. Visão Geral da TRAVESSIA

A TRAVESSIA Cananéia – Ariri, localizada na área geográfica denominada Litoral Sul, está localizada dentro do município de Cananéia, entre as Ilha de Cananéia e o distrito de Ariri, conforme destacado na Figura 23:

PROCESSO Nº 378.00000120/2024-87
CONCORRÊNCIA INTERNACIONAL Nº SPI-005/2025
Concessão do Sistema de Travessias
Figura 23 – TRAVESSIA Cananéia – Ariri



Fonte: Google Earth

2.8.2. Visão Geral dos TERMINAIS

Os TERMINAIS de Cananéia e de Ariri são apresentados, separadamente, nas figuras a seguir:

PROCESSO Nº 378.00000120/2024-87
CONCORRÊNCIA INTERNACIONAL Nº SPI-005/2025
Concessão do Sistema de Travessias

Figura 24 – TERMINAIS de Cananéia e Ariri

TERMINAL de Cananéia TERMINAL de Ariri



Figura 25 – Área de Uso Operacional em Água



Destaca-se que as plantas que mostram o Arranjo Geral dos TERMINAIS da TRAVESSIA São Cananéia – Ariri podem ser encontradas no APÊNDICE 1:

PROCESSO Nº 378.00000120/2024-87
CONCORRÊNCIA INTERNACIONAL Nº SPI-005/2025
Concessão do Sistema de Travessias

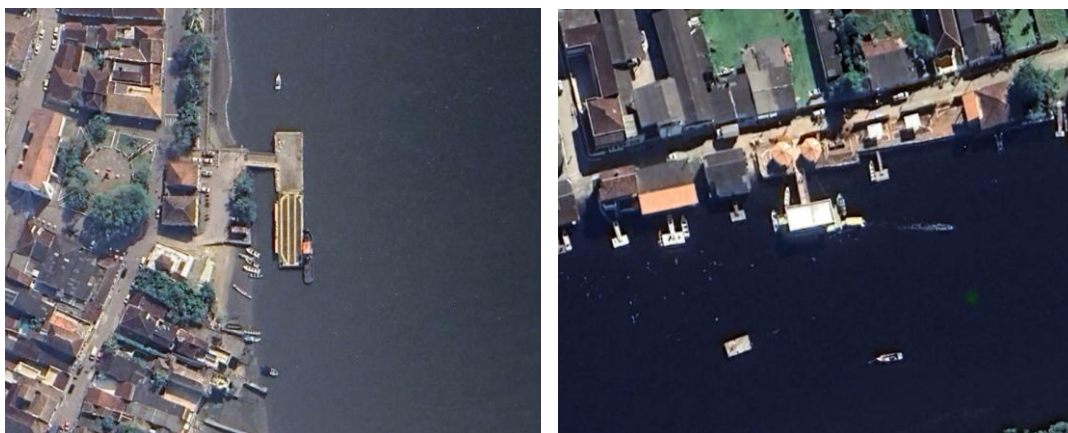
- I. Cananéia: TRAV-07-01A
- II. Marujá: TRAV-08-1A
- III. Ariri: TRAV-08-01B

Em Cananéia, o TERMINAL é comum com o da TRAVESSIA Cananéia – Ilha Comprida, já descrita no item 2.7. As descrições dos TERMINAIS de Marujá (ponto de parada intermediário) e de Ariri encontram-se a seguir.

2.8.3. TERMINAL de Marujá (Intermediário)

O TERMINAL de Marujá está localizado na Rua Vila Marujá, s/n, Ilha do Cardoso, no município de Cananéia, e atende apenas ao fluxo de passageiros. As instalações são compostas por um pequeno flutuante com cerca de 11 m² e de uma passarela para embarque e desembarque em estrutura metálica, com piso de madeira e dois guarda-corpos.

Não existem edificações de apoio no TERMINAL. Existe um abrigo com estrutura de madeira e pilares redondos em concreto, sem fechamentos laterais e com cobertura em telha de fibrocimento e não possui sanitários.

PROCESSO Nº 378.00000120/2024-87
CONCORRÊNCIA INTERNACIONAL Nº SPI-005/2025
Concessão do Sistema de Travessias

Figura 26 – TERMINAL de Marujá (Intermediário)



Fonte: Google Earth

2.8.4. TERMINAL de Ariri

O TERMINAL está localizado na Rua Urbano Coelho, em Ariri. As instalações existentes, para embarque e desembarque de passageiros, resumem-se a um FLUTUANTE com cerca de 80 m² e a uma passarela de estrutura metálica e piso de madeira dotada de guarda-corpos, para acesso ao paramento do cais.

O acesso à passarela é feito diretamente da rua. Não existem edificações de apoio e ou sanitários.

2.8.5. Composição e características das EMBARCAÇÕES

As EMBARCAÇÕES alocadas a cada TRAVESSIA retratam a situação verificada em janeiro de 2024.

PROCESSO Nº 378.00000120/2024-87
CONCORRÊNCIA INTERNACIONAL Nº SPI-005/2025
Concessão do Sistema de Travessias

Abaixo relacionada 1 (uma) EMBARCAÇÃO que compõe esta TRAVESSIA do tipo monocasco. Sendo assim, fazem parte da TRAVESSIA Cananéia – Ariri, a seguinte EMBARCAÇÃO:

I.Embarcação: CANÉU

A ficha técnica da EMBARCAÇÃO relacionada acima se encontra no APÊNDICE 2.

PROCESSO Nº 378.00000120/2024-87
CONCORRÊNCIA INTERNACIONAL Nº SPI-005/2025
Concessão do Sistema de Travessias

3. LEVANTAMENTO REFERENCIAL DO SISTEMA DE TRAVESSIAS METROPOLITANAS

O levantamento referencial do SISTEMA DE TRAVESSIAS METROPOLITANAS apresenta as características gerais de cada TRAVESSIA, compreendendo: (i) Visão Geral da TRAVESSIA; (ii) Visão Geral dos TERMINAIS; (iii) Características Operacionais; e (iv) Composição e Características da frota de EMBARCAÇÕES que servem à TRAVESSIA.

Além das características gerais acima mencionadas, serão apresentadas informações também referenciais sobre o Centro de Controle Operacional – CCO que realiza o monitoramento operacional de todas as TRAVESSIAS, e sobre o ESTALEIRO incluído no SISTEMA DE TRAVESSIAS METROPOLITANAS, utilizado na manutenção e recuperação da frota de EMBARCAÇÕES.

3.1. TRAVESSIA JOÃO BASSO – RIACHO GRANDE (SBC – SBC)

3.1.1. Visão Geral da TRAVESSIA

A TRAVESSIA João Basso – Riacho Grande, localizada na área geográfica denominada área metropolitana, está compreendida no município de São Bernardo do Campo, conforme destacado na Figura 27:

Figura 27 – TRAVESSIA João Basso – Riacho Grande



Fonte: Google Earth

3.1.2. Visão Geral dos TERMINAIS

Os TERMINAIS de João Basso e Riacho Grande são apresentados, separadamente, nas figuras a seguir:

PROCESSO Nº 378.00000120/2024-87
CONCORRÊNCIA INTERNACIONAL Nº SPI-005/2025
Concessão do Sistema de Travessias

Figura 28 – TERMINAIS de João Basso e Riacho Grande

TERMINAL de João Basso TERMINAL de Riacho Grande



Figura 29 – Área de Uso Operacional em Água

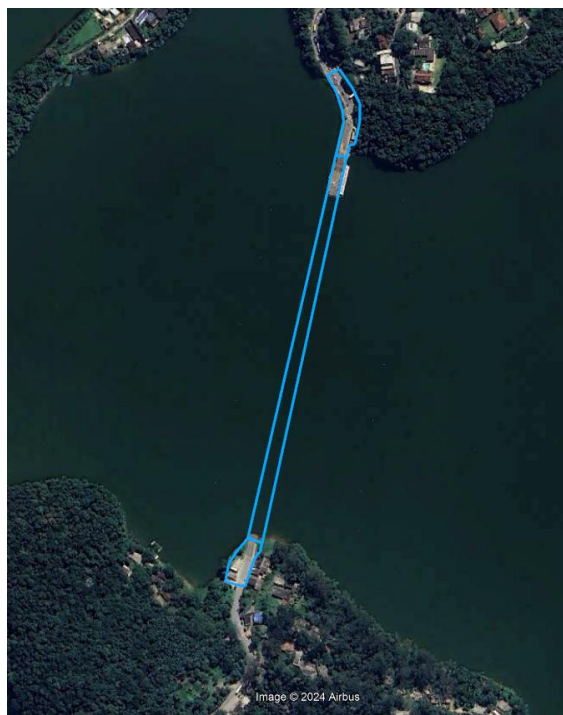

Destaca-se que as plantas que mostram o arranjo geral dos TERMINAIS da TRAVESSIA João Basso e Riacho Grande podem ser encontradas no APÊNDICE 1:

- I. João Basso: TRAV-09-01A

PROCESSO Nº 378.00000120/2024-87
CONCORRÊNCIA INTERNACIONAL Nº SPI-005/2025
Concessão do Sistema de Travessias

II. Riacho Grande: TRAV-09-01B

3.1.3. TERMINAL em João Basso

O acesso ao TERMINAL se dá a partir da Estrada do Rio Acima. Na área do TERMINAL, os fluxos de veículos e de pedestres decorrem da utilização da via Estrada do Rio Acima, no ramo de chegada e saída, entre a área de embarque e desembarque das balsas.

Todas as vias de acesso ao TERMINAL, incluindo a área de acumulação de veículos, mostrada na Figura 28, são pavimentadas em CBUQ. Todo o fluxo de veículos na área do TERMINAL é segregado e sinalizado.

O TERMINAL conta ainda com uma parada para ônibus municipais, com cobertura e rotatória para retorno.

No caso do viário de acesso, é mantida livre circulação em uma das faixas nas vias de entrada e saída da Estrada do Rio Acima. O viário é gerido pela operadora do SISTEMA DE TRAVESSIAS, sendo viabilizada a entrada e saída de USUÁRIOS e permitida a circulação de veículos de serviços de transporte para embarque e desembarque de passageiros.

O TERMINAL conta com sinalização viária, iluminação das vias e logradouros e rede de drenagem.

As principais edificações existentes, apresentadas na planta de Arranjo Geral, são compostas pela edificação de apoio dos funcionários, e o TERMINAL para passageiros de patrimônio da prefeitura.

Nas edificações existem uma área de apoio para funcionários em estado regular de conservação. Para os passageiros, além das instalações para embarque e desembarque, existem dois banheiros em estado regular de conservação. O TERMINAL não possui sanitário adaptado para PcD.

PROCESSO Nº 378.00000120/2024-87
CONCORRÊNCIA INTERNACIONAL Nº SPI-005/2025
Concessão do Sistema de Travessias

O acesso de passageiros e de ciclistas às instalações de embarque e desembarque é segregado e tem área de espera com cerca de 293 m², com piso em cimentado, paredes em alvenaria e cobertura em telha de fibrocimento.

No pátio de manobras para entrada e saída de veículos nas EMBARCAÇÕES, existe uma rampa de acesso de estrutura metálica com segregação de veículos e pedestres em estado Regular de conservação. O sistema por cabos de tração das embarcações e se localizam em ambos os lados da via, e não possuem proteção aos usuários.

3.1.4. TERMINAL em Riacho Grande

O acesso ao TERMINAL se dá a partir da Estrada do Rio Acima. Na área do TERMINAL, os fluxos de veículos e de pedestres decorrem da utilização da via Estrada do Rio Acima, no ramo de chegada e saída, entre a área de embarque e desembarque das balsas.

Todas as vias de acesso ao TERMINAL, incluindo a área de acumulação de veículos, mostrada na Figura 28, são pavimentadas em CBUQ. Todo o fluxo de veículos na área do TERMINAL é segregado e sinalizado.

O TERMINAL conta ainda com uma parada para ônibus municipais, com abrigo para pedestres e uma área para estacionamentos de ônibus com 6 vagas.

No caso do viário de acesso, é mantida livre circulação em uma das faixas nas vias de entrada e saída da Estrada do Rio Acima. O viário é gerido pela operadora do SISTEMA DE TRAVESSIAS, sendo viabilizada a entrada e saída de USUÁRIOS e permitida a circulação de veículos de serviços de transporte para embarque e desembarque de passageiros.

O TERMINAL conta com sinalização viária, iluminação das vias e logradouros e rede de drenagem.

Não existem edificações de apoio aos funcionários e ou TERMINAL de passageiros. A implantação se encontra apresentada na planta de Arranjo Geral.

PROCESSO Nº 378.00000120/2024-87
CONCORRÊNCIA INTERNACIONAL Nº SPI-005/2025
Concessão do Sistema de Travessias

No pátio de manobras para entrada e saída de veículos nas EMBARCAÇÕES, existe uma rampa de acesso de estrutura metálica com segregação de veículos e pedestres em estado Regular de conservação. O sistema por cabos de tração das embarcações é apoiado nas margens localizados em ambos os lados da via e não possuem proteção aos usuários.

3.1.5. Composição e características das EMBARCAÇÕES

As EMBARCAÇÕES alocadas em cada TRAVESSIA retratam a situação verificada em janeiro de 2024.

Abaixo é relacionada a EMBARCAÇÃO que compõe esta TRAVESSIA do tipo *ferryboat* propelido com cabo de aço:

I.Embarcação: METÁLICA RG IV

A ficha técnica da EMBARCAÇÃO relacionada acima se encontra no APÊNDICE 2.

3.2. TRAVESSIA TAQUACETUBA – BORORÉ 1 (SBC – SP)

3.2.1. Visão Geral da TRAVESSIA

A TRAVESSIA Taquacetuba – Bororé 1, localizada na área geográfica denominada área Metropolitana, está compreendida entre os municípios de São Paulo e São Bernardo do Campo, conforme destacado na Figura 30:

PROCESSO Nº 378.00000120/2024-87
CONCORRÊNCIA INTERNACIONAL Nº SPI-005/2025
Concessão do Sistema de Travessias

Figura 30 – TRAVESSIA Taquacetuba – Bororé 1



3.2.2. Visão Geral dos TERMINAIS

Os TERMINAIS de Taquacetuba e Bororé 1 são apresentados, separadamente, nas figuras abaixo:

PROCESSO Nº 378.00000120/2024-87
CONCORRÊNCIA INTERNACIONAL Nº SPI-005/2025
Concessão do Sistema de Travessias

Figura 31 – TERMINAIS de Taquacetuba e Bororé 1

TERMINAL de Taquacetuba TERMINAL de Bororé 1



Figura 32 – Área de Uso Operacional em Água



Destaca-se que as plantas que mostram o arranjo geral dos TERMINAIS da TRAVESSIA Taquacetuba e Bororé 1 podem ser encontradas no APÊNDICE 1:

- I. Taquacetuba: TRAV-10-01A
- II. Bororé 1: TRAV-10-01B

PROCESSO Nº 378.00000120/2024-87
CONCORRÊNCIA INTERNACIONAL Nº SPI-005/2025
Concessão do Sistema de Travessias

3.2.3. TERMINAL em Taquacetuba

O acesso ao TERMINAL se dá a partir da Estrada Taquacetuba – São Bernardo do Campo. Na área do TERMINAL, os fluxos de veículos e de pedestres decorrem da utilização da via Estrada do Rio Acima, no ramo de chegada e saída, entre a área de embarque e desembarque das balsas.

Todas as vias de acesso ao TERMINAL, incluindo a área de acumulação de veículos, mostrada na Figura 31, não são pavimentadas. O TERMINAL conta ainda com uma parada para ônibus municipais, com cobertura e rotatória para retorno.

O viário de acesso, possui largura para 1 faixa simples para cada sentido e é mantida livre circulação em uma das faixas nas vias para a saída de veículos a Estrada Taquacetuba. O viário é gerido pela operadora do SISTEMA DE TRAVESSIAS, sendo viabilizada a entrada e saída de USUÁRIOS e permitida a circulação de veículos de serviços de transporte para embarque e desembarque de passageiros.

O TERMINAL conta apenas com sinalização viária vertical e iluminação das vias e logradouros. Não possui rede de drenagem.

Não existem edificações de apoio aos funcionários e ou TERMINAL de passageiros. Não possui comércio local. A implantação se encontra apresentada na planta de Arranjo Geral.

No pátio de manobras para entrada e saída de veículos nas EMBARCAÇÕES, existe uma rampa de acesso de estrutura metálica com segregação de veículos e pedestres em estado regular de conservação. O sistema por cabos de tração das embarcações é apoiado nas margens localizados em ambos os lados da via e não possuem proteção aos usuários.

3.2.4. TERMINAL em Bororé 1

O acesso ao TERMINAL se dá a partir da Estrada Itaquaquetuba – São Paulo - SP. Na área do TERMINAL, os fluxos de veículos e de pedestres decorrem da utilização da

PROCESSO Nº 378.00000120/2024-87
CONCORRÊNCIA INTERNACIONAL Nº SPI-005/2025
Concessão do Sistema de Travessias

via, no ramo de chegada e saída, entre a área de embarque e desembarque das embarcações.

Todas as vias de acesso ao TERMINAL, incluindo a área de acumulação de veículos, mostrada na Figura 31, são pavimentadas em CBUQ. Todo o fluxo de veículos na área do TERMINAL é segregado e sinalizado. A via em maior parte do trecho não possui calçamento. O calçamento passa a existir após o ponto de ônibus e em apenas um dos lados.

O TERMINAL conta ainda com uma parada para ônibus municipais, com abrigo para pedestres e se encontra em Bom estado de conservação.

No caso do viário de acesso, é mantida livre circulação em uma das faixas nas vias de entrada e saída da Estrada Itaquaquetuba. O viário é gerido pela operadora do SISTEMA DE TRAVESSIAS, sendo viabilizada a entrada e saída de USUÁRIOS e permitida a circulação de veículos de serviços de transporte para embarque e desembarque de passageiros.

O TERMINAL conta com sinalização viária, iluminação das vias e logradouros e rede de drenagem através de canaletas no bordo de áreas que possuem calçamento.

Não existem edificações de apoio aos funcionários e ou TERMINAL de passageiros. A implantação se encontra apresentada na planta de Arranjo Geral.

No pátio de manobras para entrada e saída de veículos nas EMBARCAÇÕES, existe uma rampa de acesso de estrutura metálica com segregação de veículos e pedestres em estado Regular de conservação. O sistema por cabos de tração das embarcações é apoiado nas margens localizados em ambos os lados da via e não possuem proteção aos usuários.

PROCESSO Nº 378.00000120/2024-87
CONCORRÊNCIA INTERNACIONAL Nº SPI-005/2025
Concessão do Sistema de Travessias

3.2.5. Composição e características das EMBARCAÇÕES

As EMBARCAÇÕES alocadas em cada TRAVESSIA retratam a situação verificada em janeiro de 2024.

Abaixo é relacionada a EMBARCAÇÃO que compõe esta TRAVESSIA do tipo *ferryboat* propelido com cabo de aço:

I.Embarcação: METÁLICA RG I

A ficha técnica da EMBARCAÇÃO relacionada acima se encontra no APÊNDICE 2.

3.3. TRAVESSIA BORORÉ 2 - GRAJAÚ (SP – SP)

3.3.1. Visão Geral da TRAVESSIA

A TRAVESSIA Bororé 2 – Grajaú, localizada na área geográfica denominada área metropolitana, está compreendida no município de São Paulo, conforme destacado na Figura 33:

PROCESSO Nº 378.00000120/2024-87
CONCORRÊNCIA INTERNACIONAL Nº SPI-005/2025
Concessão do Sistema de Travessias

Figura 33 – TRAVESSIA Bororé 2 - Grajaú



Fonte: Google Earth

3.3.2. Visão Geral dos TERMINAIS

Os TERMINAIS de Bororé 2 e Grajaú são apresentados, separadamente, nas figuras a seguir:

PROCESSO Nº 378.00000120/2024-87
CONCORRÊNCIA INTERNACIONAL Nº SPI-005/2025
Concessão do Sistema de Travessias

Figura 34 – TERMINAIS de Bororé 2 e Grajaú

TERMINAL de Bororé 2 TERMINAL de Grajaú



Figura 35 – Área de Uso Operacional em Água

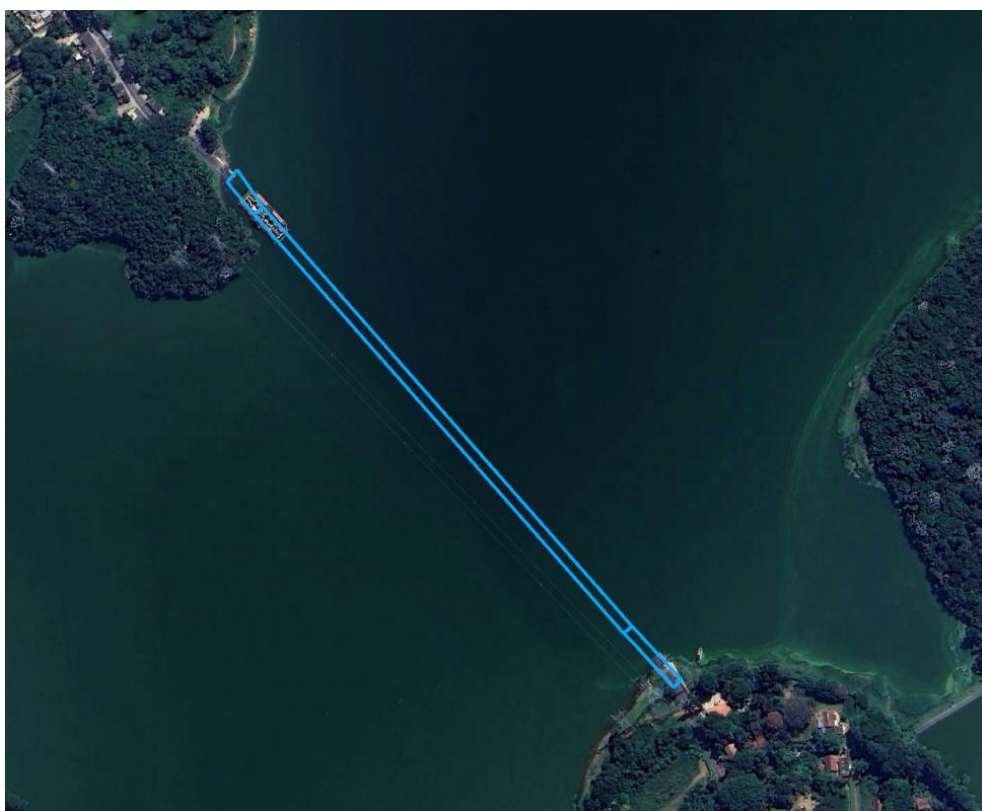

Destaca-se que as plantas que mostram o arranjo geral dos TERMINAIS da TRAVESSIA Bororé 2 e Grajaú, podem ser encontradas no APÊNDICE 1:

PROCESSO Nº 378.00000120/2024-87
CONCORRÊNCIA INTERNACIONAL Nº SPI-005/2025
Concessão do Sistema de Travessias

- I. Bororé 2: TRAV-11-01A
- II. Grajaú: TRAV-11-01B

3.3.3. TERMINAL em Bororé 2

O acesso ao TERMINAL se dá a partir da Estrada Velha do Bororé – Jardim Santa Tereza - São Paulo. Na área do TERMINAL, os fluxos de veículos e de pedestres decorrem da utilização da via, no ramo de chegada e saída, entre a área de embarque e desembarque das balsas.

Todas as vias de acesso ao TERMINAL, incluindo a área de acumulação de veículos, mostrada na Figura 34, são pavimentadas. A circulação de ônibus é continua com uma parada no TERMINAL de Grajaú e se utiliza da TRAVESSIA.

O viário de acesso, possui largura para 1 faixa simples para cada sentido e é mantida livre circulação em uma das faixas nas vias para a saída de veículos na Estrada Taquacetuba. O viário é gerido pela operadora do SISTEMA DE TRAVESSIAS, sendo viabilizada a entrada e saída de USUÁRIOS e permitida a circulação de veículos de serviços de transporte para embarque e desembarque de passageiros.

O TERMINAL conta com sinalização viária, iluminação das vias e logradouros e rede de drenagem através de canaletas no bordo de áreas que possuem calçamento.

Não existem edificações de apoio aos funcionários e ou TERMINAL de passageiros. Não possui comércio local. A implantação se encontra apresentada na planta de Arranjo Geral.

No pátio de manobras para entrada e saída de veículos nas EMBARCAÇÕES, existe uma rampa de acesso de estrutura metálica com segregação de veículos e pedestres em estado regular de conservação. O sistema por cabos de tração das embarcações é apoiado nas margens localizados em ambos os lados da via e não possuem proteção aos usuários.

PROCESSO Nº 378.00000120/2024-87
CONCORRÊNCIA INTERNACIONAL Nº SPI-005/2025
Concessão do Sistema de Travessias

3.3.4. TERMINAL em Grajaú

O acesso ao TERMINAL se dá a partir da Estrada Itaquaquecetuba – São Paulo - SP. Na área do TERMINAL, os fluxos de veículos e de pedestres decorrem da utilização da via, no ramo de chegada e saída, entre a área de embarque e desembarque das balsas.

Todas as vias de acesso ao TERMINAL, incluindo a área de acumulação de veículos, mostrada na Figura 34, são pavimentadas em CBUQ. Todo o fluxo de veículos na área do TERMINAL é segregado e sinalizado. A via em maior parte do trecho não possui calçamento. O calçamento passa a existir após o ponto de ônibus e em apenas um dos lados.

O TERMINAL conta ainda com uma parada para ônibus municipais, com abrigo para pedestres e se encontra em bom estado de conservação.

No caso do viário de acesso, é mantida livre circulação em uma das faixas nas vias de entrada e saída da Estrada Itaquaquecetuba. O viário é gerido pela operadora do SISTEMA DE TRAVESSIAS, sendo viabilizada a entrada e saída de USUÁRIOS e permitida a circulação de veículos de serviços de transporte para embarque e desembarque de passageiros.

O TERMINAL conta com sinalização viária, iluminação das vias e logradouros e rede de drenagem através de canaletas no bordo de áreas que possuem calçamento.

Não existem edificações de apoio aos funcionários e ou TERMINAL de passageiros. A implantação se encontra apresentada na planta de Arranjo Geral.

No pátio de manobras para entrada e saída de veículos nas EMBARCAÇÕES, existe uma rampa de acesso de estrutura metálica com segregação de veículos e pedestres em estado Regular de conservação. O sistema por cabos de tração das embarcações é apoiado nas margens localizados em ambos os lados da via e não possuem proteção aos usuários.

PROCESSO Nº 378.00000120/2024-87
CONCORRÊNCIA INTERNACIONAL Nº SPI-005/2025
Concessão do Sistema de Travessias

3.3.5. Composição e características das EMBARCAÇÕES

As EMBARCAÇÕES alocadas em cada TRAVESSIA retratam a situação verificada em janeiro de 2024.

Abaixo é relacionada a EMBARCAÇÃO que compõe esta TRAVESSIA do tipo *ferryboat* propelido com cabo de aço:

I.Embarcação: METÁLICA III

A ficha técnica da EMBARCAÇÃO relacionada acima se encontra no APÊNDICE 2.

PROCESSO Nº 378.00000120/2024-87
CONCORRÊNCIA INTERNACIONAL Nº SPI-005/2025
Concessão do Sistema de Travessias

4. LEVANTAMENTO REFERENCIAL DO SISTEMA DE TRAVESSIAS DE PARAIBUNA

O levantamento referencial do SISTEMA DE TRAVESSIAS DE PARAIBUNA apresenta as características gerais de cada TRAVESSIA, compreendendo: (i) Visão Geral da TRAVESSIA; (ii) Visão Geral dos TERMINAIS; (iii) Características Operacionais; e (iv) Composição e Características da frota de EMBARCAÇÕES que servem à TRAVESSIA.

Além das características gerais acima mencionadas, serão apresentadas informações também referenciais sobre a operação, controlada pela própria tripulação de todas as TRAVESSIAS, e sobre o ESTALEIRO incluído no SISTEMA DE TRAVESSIAS DE PARAIBUNA, utilizado na manutenção e recuperação da frota de EMBARCAÇÕES.

4.1. TRAVESSIA VARGINHA - COMÉRCIO - VARGINHA

4.1.1. Visão Geral da TRAVESSIA

A TRAVESSIA Varginha - Comércio, localizada na área geográfica denominada área de Paraibuna, está compreendida no município de Paraibuna/ Paraitinga, conforme destacado na Figura 36:

PROCESSO Nº 378.00000120/2024-87
CONCORRÊNCIA INTERNACIONAL Nº SPI-005/2025
Concessão do Sistema de Travessias

Figura 36 – TRAVESSIA Comércio - Varginha



4.1.2. Visão Geral dos TERMINAIS

Os TERMINAIS de Comércio - Varginha, são apresentados, separadamente, nas figuras a seguir:

PROCESSO Nº 378.00000120/2024-87
CONCORRÊNCIA INTERNACIONAL Nº SPI-005/2025
Concessão do Sistema de Travessias

Figura 37 – TERMINAIS de Comércio e Varginha

TERMINAL de Comércio TERMINAL de Varginha



Figura 38 – Área de Uso Operacional em Água



Destaca-se que as plantas que mostram o arranjo geral dos TERMINAIS da TRAVESSIA Comércio - Varginha podem ser encontradas no APÊNDICE 1:

- I. Comércio: TRAV-12-01A
- II. Varginha: TRAV-12-01B

PROCESSO Nº 378.00000120/2024-87
CONCORRÊNCIA INTERNACIONAL Nº SPI-005/2025
Concessão do Sistema de Travessias

4.1.3. TERMINAL em Comércio

O acesso ao TERMINAL se dá a partir da Estrada da Balsa. Na área do TERMINAL, os fluxos de veículos e de pedestres decorrem da utilização da via, no ramo de chegada e saída, entre a área de embarque e desembarque das balsas.

Todas as vias de acesso ao TERMINAL, incluindo a área de acumulação de veículos, mostrada na Figura 37, não são pavimentadas. O fluxo de veículos na área do TERMINAL é segregado, porém não possui sinalização horizontal. O TERMINAL não possui parada para transporte público.

No caso do viário de acesso, é mantida livre circulação em uma das faixas nas vias de entrada e saída da Estrada da Balsa. Não possui sistema de monitoramento por câmeras.

O TERMINAL conta com sinalização viária vertical, e não possui iluminação das vias e logradouros. O escoamento da drenagem ocorre com a declividade natural do terreno.

Não existem edificações de apoio aos funcionários e ou TERMINAL de passageiros. A implantação se encontra apresentada na planta de Arranjo Geral.

No pátio de manobras para entrada e saída de veículos nas EMBARCAÇÕES, não possui infraestrutura para atracação, ocorrendo diretamente no acesso de terra.

4.1.4. TERMINAL em Varginha

O acesso ao TERMINAL se dá a partir da Estrada da Balsa de Varginha. Na área do TERMINAL, os fluxos de veículos e de pedestres decorrem da utilização da via, no ramo de chegada e saída, entre a área de embarque e desembarque das balsas.

Todas as vias de acesso ao TERMINAL, incluindo a área de acumulação de veículos, mostrada na Figura 37, não são pavimentadas. O fluxo de veículos na área do

PROCESSO Nº 378.00000120/2024-87
CONCORRÊNCIA INTERNACIONAL Nº SPI-005/2025
Concessão do Sistema de Travessias

TERMINAL é segregado, porém não possui sinalização horizontal. O TERMINAL não possui parada para transporte público.

No caso do viário de acesso, é mantida livre circulação em uma das faixas nas vias de entrada e saída da Estrada da Balsa de Varginha. Não possui sistema de monitoramento por câmeras.

O TERMINAL conta com sinalização viária vertical, e não possui iluminação das vias e logradouros. O escoamento da drenagem ocorre com a declividade natural do terreno.

Não existem edificações de apoio aos funcionários e ou TERMINAL de passageiros. A implantação se encontra apresentada na planta de Arranjo Geral.

No pátio de manobras para entrada e saída de veículos nas EMBARCAÇÕES, não possui infraestrutura para atracação e ou sistema de monitoramento por câmeras, ocorrendo diretamente no acesso de terra.

4.1.5. Características Operacionais

A TRAVESSIA Comércio - Varginha tem extensão de 1,4 quilômetros e tempo atual médio de navegação por sentido é de 14' minutos para fazer o trajeto.

A operação na TRAVESSIA é realizada basicamente segundo um fluxo de navegação operado com uma única embarcação tipo *ferryboat*, formada por um conjunto de balsa mais empurrador, que transporta veículos e passageiros. As embarcações no período de janeiro de 2024 são próprias do DH.

Não existe cobrança de tarifa. A travessia opera 24 hrs por dia, durante todos os dias do ano. Não existe programação com horários fixos para viagens, as quais são realizadas sob demanda durante todo o dia.

PROCESSO Nº 378.00000120/2024-87
CONCORRÊNCIA INTERNACIONAL Nº SPI-005/2025
Concessão do Sistema de Travessias

4.1.6. Composição e características das EMBARCAÇÕES

As EMBARCAÇÕES alocadas em cada TRAVESSIA retratam a situação verificada em janeiro de 2024.

Abaixo é relacionada a EMBARCAÇÃO operada com uma única embarcação tipo *ferryboat*, formada por conjunto de balsa mais empurrador.

I.Embarcação: BALSA PIAPARA e EMPURRADOR PIRAMBOIA

A ficha técnica da EMBARCAÇÃO relacionada acima se encontra no APÊNDICE 2.

4.2. TRAVESSIA PARAITINGA – CAPIM D'ANGOLA – RIBEIRÃO BRANCO

4.2.1. Visão Geral da TRAVESSIA

A TRAVESSIA Capim D'Angola – Ribeirão Branco, localizada na área geográfica denominada área Paraitinga, está compreendida no município de Paraibuna/ Paraitinga, conforme destacado na Figura 39:

Figura 39 – TRAVESSIA de Capim D'Angola – Ribeirão Branco



4.2.2. Visão Geral dos TERMINAIS

Os TERMINAIS de Comércio - Varginha, são apresentados, separadamente, nas figuras a seguir:

PROCESSO Nº 378.00000120/2024-87
CONCORRÊNCIA INTERNACIONAL Nº SPI-005/2025
Concessão do Sistema de Travessias

Figura 40 – TERMINAIS de Capim D'Angola – Ribeirão Branco

TERMINAL de Capim D'Angola TERMINAL de Ribeirão Branco



Figura 41 – Área de Uso Operacional em Água



Destaca-se que as plantas que mostram o arranjo geral dos TERMINAIS da TRAVESSIA Capim D'Angola – Ribeirão Branco podem ser encontradas no APÊNDICE 1:

- I. Capim D'Angola: TRAV-13-01A

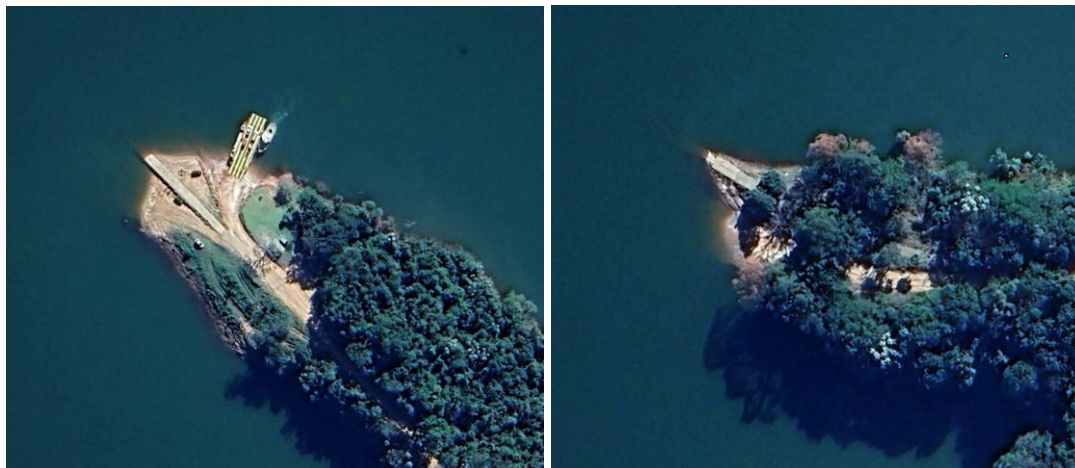
PROCESSO Nº 378.00000120/2024-87
CONCORRÊNCIA INTERNACIONAL Nº SPI-005/2025
Concessão do Sistema de Travessias

II. Ribeirão Branco: TRAV-13-01B

4.2.3. TERMINAL em Capim D'Angola

O acesso ao TERMINAL se dá a partir da Estrada Municipal de Capim D'Angola, no município de Paraibuna. Na área do TERMINAL, os fluxos de veículos e de pedestres decorrem da utilização da via, no ramo de chegada e saída, entre a área de embarque e desembarque das balsas.

Todas as vias de acesso ao TERMINAL, incluindo a área de acumulação de veículos, mostrada na Figura 40, não são pavimentadas. O fluxo de veículos na área do TERMINAL é segregado, porém não possui sinalização horizontal. O TERMINAL não possui parada para transporte público.

No caso do viário de acesso, é mantida livre circulação em uma das faixas nas vias de entrada e saída da Estrada Municipal de Capim D'Angola. Não possui sistema de monitoramento por câmeras.

O TERMINAL conta com sinalização viária vertical, e não possui iluminação das vias e logradouros. O escoamento da drenagem ocorre com a declividade natural do terreno.

Não existem edificações de apoio aos funcionários e ou TERMINAL de passageiros. A implantação se encontra apresentada na planta de Arranjo Geral.

No pátio de manobras para entrada e saída de veículos nas EMBARCAÇÕES, não possui infraestrutura para atracação, ocorrendo diretamente no acesso de terra.

4.2.4. TERMINAL em Ribeirão Branco

O acesso ao TERMINAL se dá a partir da Estrada da Balsa, no município de Paraibuna. Na área do TERMINAL, os fluxos de veículos e de pedestres decorrem da utilização da via, no ramo de chegada e saída, entre a área de embarque e desembarque das balsas.

PROCESSO Nº 378.00000120/2024-87
CONCORRÊNCIA INTERNACIONAL Nº SPI-005/2025
Concessão do Sistema de Travessias

Todas as vias de acesso ao TERMINAL, incluindo a área de acumulação de veículos, mostrada na Figura 40, não são pavimentadas. O fluxo de veículos na área do TERMINAL é segregado, porém não possui sinalização horizontal. O TERMINAL não possui parada para transporte público.

No caso do viário de acesso, é mantida livre circulação em uma das faixas nas vias de entrada e saída da Estrada da Balsa. Não possui sistema de monitoramento por câmeras.

O TERMINAL conta com sinalização viária vertical, e não possui iluminação das vias e logradouros. O escoamento da drenagem ocorre com a declividade natural do terreno.

Não existem edificações de apoio aos funcionários e conta com um abrigo com estrutura em madeira e fechamentos em alvenaria e telha cerâmica para os passageiros, localizada a 200 metros do ponto de atracação. A implantação se encontra apresentada na planta de Arranjo Geral.

No pátio de manobras para entrada e saída de veículos nas EMBARCAÇÕES, não possui infraestrutura para atracação, ocorrendo diretamente no acesso de terra.

4.2.5. Composição e características das EMBARCAÇÕES

As EMBARCAÇÕES alocadas em cada TRAVESSIA retratam a situação verificada em janeiro de 2024.

Abaixo é relacionada a EMBARCAÇÃO operada com uma única embarcação tipo *ferryboat*, formada por conjunto de balsa mais empurrador.

I.Embarcação: Balsa PIABANHA e EMPURRADOR PIABANHA

A ficha técnica da EMBARCAÇÃO relacionada acima se encontra no APÊNDICE 2.

4.3. TRAVESSIA NATIVIDADE DA SERRA – NATIVIDADE DA SERRA – POUSO ALTO – BAIRRO ALTO

4.3.1. Visão Geral da TRAVESSIA

A TRAVESSIA NATIVIDADE DA SERRA – Natividade da Serra – Pouso Alto – Bairro Alto, localizada na área geográfica denominada área Natividade da Serra, está compreendida no município de Natividade da Serra, conforme destacado na Figura 42:

Figura 42 – TRAVESSIA de Natividade da Serra – Pouso Alto – Bairro Alto



Fonte: Google Earth/ Set-2024

4.3.2. Visão Geral dos TERMINAIS

Os TERMINAIS de Natividade da Serra – Pouso Alto – Bairro Alto são apresentados, separadamente, nas figuras a seguir:

PROCESSO Nº 378.00000120/2024-87
CONCORRÊNCIA INTERNACIONAL Nº SPI-005/2025
Concessão do Sistema de Travessias

Figura 43 – TERMINAIS de Natividade da Serra – Pouso Alto – Bairro Alto

TERMINAL de Natividade da Serra TERMINAL de Pouso Alto



TERMINAL de Bairro Alto

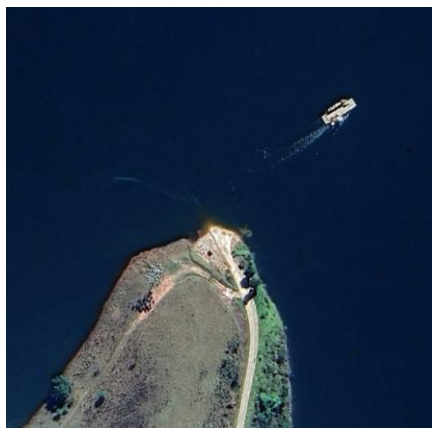

PROCESSO Nº 378.00000120/2024-87
CONCORRÊNCIA INTERNACIONAL Nº SPI-005/2025
Concessão do Sistema de Travessias

Figura 44 – Área de Uso Operacional em Água



Destaca-se que as plantas que mostram o arranjo geral dos TERMINAIS da TRAVESSIA Natividade da Serra – Pouso Alto – Bairro Alto podem ser encontradas no APÊNDICE 1:

- I. Natividade da Serra: TRAV-14-01A
- II. Pouso Alto: TRAV-14-01B
- III. Bairro Alto: TRAV-14-01B

4.3.3. TERMINAL em Natividade da Serra

O acesso ao TERMINAL se dá a partir da Estrada Municipal de Natividade da Serra, no município de Natividade da Serra. Na área do TERMINAL, os fluxos de veículos e de pedestres decorrem da utilização da via, no ramo de chegada e saída, entre a área de embarque e desembarque das balsas.

PROCESSO Nº 378.00000120/2024-87
CONCORRÊNCIA INTERNACIONAL Nº SPI-005/2025
Concessão do Sistema de Travessias

Parte das vias de acesso ao TERMINAL, com exceção da área de acumulação de veículos, mostrada na Figura 43, possui pavimentação em blocos intertravados. O fluxo de veículos na área do TERMINAL é segregado, porém não possui sinalização horizontal. O TERMINAL não possui parada para transporte público.

No caso do viário de acesso, é mantida livre circulação em uma das faixas nas vias de entrada e saída da Estrada Municipal de Natividade da Serra. Não possui sistema de monitoramento por câmeras.

O TERMINAL conta com sinalização viária vertical, e não possui iluminação da via na área do bolsão de filas, apresentado iluminação na via de acesso e logradouros. O escoamento da drenagem ocorre com a declividade natural do terreno.

Não existem edificações de apoio aos funcionários e ou TERMINAL de passageiros. A implantação se encontra apresentada na planta de Arranjo Geral.

No pátio de manobras para entrada e saída de veículos nas EMBARCAÇÕES, não possui infraestrutura para atracação, ocorrendo diretamente no acesso de terra.

4.3.4. TERMINAL em Pouso Alto

O acesso ao TERMINAL se dá a partir da Estrada Municipal Zacarias Saladino no município de Natividade da Serra. Na área do TERMINAL, os fluxos de veículos e de pedestres decorrem da utilização da via, no ramo de chegada e saída, entre a área de embarque e desembarque das balsas.

A via principal de acesso ao TERMINAL, incluindo a área de acumulação de veículos, mostrada na Figura 43, não são pavimentadas. O fluxo de veículos na área do TERMINAL é segregado, porém não possui sinalização horizontal. O TERMINAL não possui parada para transporte público.

PROCESSO Nº 378.00000120/2024-87
CONCORRÊNCIA INTERNACIONAL Nº SPI-005/2025
Concessão do Sistema de Travessias

No caso do viário de acesso, é mantida livre circulação em uma das faixas nas vias de entrada e saída da Estrada Municipal Zacarias Saladino. Não possui sistema de monitoramento por câmeras.

O TERMINAL conta com sinalização viária vertical, e não possui iluminação das vias e logradouros. O escoamento da drenagem ocorre com a declividade natural do terreno.

Não existem edificações de apoio aos funcionários e conta com um abrigo com estrutura em alvenaria e laje para os passageiros, localizada próximo ao ponto de atracação. A implantação se encontra apresentada na planta de Arranjo Geral.

No pátio de manobras para entrada e saída de veículos nas EMBARCAÇÕES, não possui infraestrutura para atracação, ocorrendo diretamente no acesso de terra.

4.3.5. TERMINAL em Bairro Alto

O acesso ao TERMINAL se dá a partir da Avenida Benedito Matarazzo no município de Natividade da Serra. Na área do TERMINAL, os fluxos de veículos e de pedestres decorrem da utilização da via, no ramo de chegada e saída, entre a área de embarque e desembarque das balsas.

A via principal de acesso ao TERMINAL, incluindo a área de acumulação de veículos, mostrada na Figura 43, são pavimentadas com blocos intertravados. O fluxo de veículos na área do TERMINAL é segregado, porém não possui sinalização horizontal. O TERMINAL não possui parada para transporte público.

No caso do viário de acesso, é mantida livre circulação em uma das faixas nas vias de entrada e saída da Avenida Benedito Matarazzo. Não possui sistema de monitoramento por câmeras.

O TERMINAL conta com sinalização viária vertical, e não possui iluminação das vias e logradouros. O escoamento da drenagem ocorre com a declividade natural do terreno.

PROCESSO Nº 378.00000120/2024-87
CONCORRÊNCIA INTERNACIONAL Nº SPI-005/2025
Concessão do Sistema de Travessias

Não existem edificações de apoio aos funcionários e conta com um abrigo com estrutura em alvenaria e laje para os passageiros, localizada próximo ao ponto de atracação. A implantação se encontra apresentada na planta de Arranjo Geral.

No pátio de manobras para entrada e saída de veículos nas EMBARCAÇÕES, não possui infraestrutura para atracação, ocorrendo diretamente no acesso de terra.

4.3.6. Composição de características das EMBARCAÇÕES
Operacionais em Natividade da Serra – Pouso Alto – Bairro Alto

As EMBARCAÇÕES alocadas em cada TRAVESSIA retratam a situação verificada em janeiro de 2024. As embarcações no período de janeiro de 2024 são próprias do DH.

Abaixo são relacionadas as EMBARCAÇÕES do tipo *ferryboat*, formadas por conjuntos de balsas mais empurradores.

I.Embarcação: BALSA SURUBIM e EMPURRADOR ENG. MATEUS

II.Embarcação: BALSA PIRACANJUBA e EMPURRADOR PIRACANJUBA

III.Embarcação de reserva: BALSA PIRAPITINGA e EMPURRADOR PIRAPITINGA

As fichas técnicas das EMBARCAÇÕES relacionadas acima se encontram no APÊNDICE 2.

PROCESSO Nº 378.00000120/2024-87
CONCORRÊNCIA INTERNACIONAL Nº SPI-005/2025
Concessão do Sistema de Travessias

5. SISTEMA DE COMUNICAÇÃO DAS TRAVESSIAS LITORÂNEAS

O resumo a seguir apresenta a composição das *instalações* dos Centros de Controle e dos sistemas, equipamentos e redes de comunicação que integram o SISTEMA DE COMUNICAÇÃO DAS TRAVESSIAS LITORÂNEAS.

5.1. CENTROS DE CONTROLE

5.1.1. Centro de Controle Operacional – CCO

O Centro de Controle Operacional – CCO está localizado na área do TERMINAL de Guarujá, da TRAVESSIA Santos – Guarujá.

O Centro de Controle Operacional – CCO utiliza os seguintes sistemas para operação das travessias:

- I. Sistema de rádio comunicação digital por meio de software despachador;
- II. Sistema de rádio comunicação digital por meio de rádio HT;
- III. Sistema de rádio comunicação marítimo em VHF;
- IV. Sistema de telefonia URA com gravação de mensagens eletrônicas para informação das condições das travessias aos usuários;
- V. Sistema de telefonia URA com atendimento 0800 aos usuários;
- VI. Sistema de monitoramento CFTV/vídeo analítico/OCR para acompanhamento das imagens geradas nas travessias;
- VII. Sistema de Painel de Mensagem Variável – PMV com gestão de informações visuais para usuários externos, distribuídos em pontos estratégicos, como bolsões de acesso ao embarque e viário municipal;
- VIII. Sistema de Painel de Mensagem Variável – PMV com gestão de informações visuais aos usuários internos, distribuído nos terminais de passageiros;
- IX. Sistema que controla, registra e gere painéis e contagens de pedestres e ciclistas nos terminais de passageiros;
- X. Sistema de mídia social com informações sobre condições operacionais das travessias;

PROCESSO Nº 378.00000120/2024-87
CONCORRÊNCIA INTERNACIONAL Nº SPI-005/2025
Concessão do Sistema de Travessias

- XI. Sistema de Controle Operacional por travessia, que registra informações sobre o tempo estimado para embarque, quantidade de embarcações em operação, fora de operação, tipo e duração das condições das embarcações, condição climática por margem de travessia, eventos adversos que impactam a operação, como paralisações, maré, vento, chuva, neblina e indicador que compara o realizado e previsto conforme SLA; e
- XII. Sistema de registro do Boletim dos Serviços dos Mestres, com informações de volume transportado por categoria, embarcação, data, viagem e travessia.

A infraestrutura operacional dos CCOs é composta, resumidamente, por:

- I. Data Center com servidor interligado por rede Intragov com as demais TRAVESSIAS;
- II. Sistema de Atendimento URA (Unidade de Resposta Audível) e TTS (Text to Speech) localizada no estaleiro de Guarujá;
- III. Servidores para armazenamento de imagens do Sistema de Monitoramento de Imagem CFTV;
- IV. Sala de Operações com 12 monitores (CFTV) e 09 computadores operacionais e acesso a câmeras de monitoramento operacional, sendo 100 nas TRAVESSIAS do Litoral Centro, 45 no Litoral Norte, 19 no Litoral Sul e 19 nas praças de arrecadação;
- V. Sistema de PABX e telefonia interna localizado no estaleiro do Guarujá;
- VI. Sistema de Despachadores Safemobile para controle dos rádios e gestão da frota; e
- VII. Rede Intragov refere-se a MPLS (Internet) que integra órgãos e entidades do governo.
- VIII. Sistema de Atendimento URA (Unidade de Resposta Audível) localizado no estaleiro de Guarujá;

O conjunto dos sistemas operacionais formam o Sistema Integrado de Comunicação, Gerenciamento e Informações das TRAVESSIAS, que coordena e controla, em tempo real, as condições da operação em cada TERMINAL do SISTEMA DE TRAVESSIAS LITORÂNEAS, em especial a comunicação com os USUÁRIOS sobre as condições

PROCESSO Nº 378.00000120/2024-87
CONCORRÊNCIA INTERNACIONAL Nº SPI-005/2025
Concessão do Sistema de Travessias

operacionais das TRAVESSIAS, informando o tempo estimado para embarque, a quantidade de EMBARCAÇÕES em operação, condição climática, paralisação de TRAVESSIA e mensagens informativas.

5.1.2. Sala de Controle Norte – CN

A Sala de Controle Norte está localizada na área do TERMINAL de São Sebastião, da TRAVESSIA São Sebastião – Ilhabela.

Os serviços executados pelo CN utilizam os seguintes sistemas:

- I. Sistema de rádio comunicação digital por meio de software despachador;
- II. Sistema de rádio comunicação digital por meio de rádio HT;
- III. Sistema de rádio comunicação marítimo em VHF;
- IV. Sistema de monitoramento CFTV/vídeo para acompanhamento das imagens geradas na TRAVESSIA;
- V. Sistema de Painel de Mensagem Variável – PMV com gestão de informações visuais aos usuários internos, distribuído nos TERMINAIS de passageiros; e
- VI. Sistema que controla, registra e gere painéis e contagens de pedestres e ciclistas nos TERMINAIS de passageiros.

A infraestrutura operacional do CN é composta, resumidamente, por:

- I. CPD (Central de Processamento de Dados) e servidor N2 (Sistema de Pedágio) localizado nas travessias de Bertioga e de São Sebastião;
- II. Sala de Operações com 02 monitores (CFTV) e 02 computadores operacionais e acesso a câmeras de monitoramento operacional, sendo 45 na TRAVESSIA São Sebastião/Ilhabela;
- III. Sistema de Despachadores Safemobile para controle dos rádios e gestão da frota; e
- IV. Rede Intragov referente a MPLS (Internet) que integra órgãos e entidades do governo;
- V. Data Center com servidor interligado por rede Intragov com as demais TRAVESSIAS localizado no estaleiro do Guarujá;

PROCESSO Nº 378.00000120/2024-87
CONCORRÊNCIA INTERNACIONAL Nº SPI-005/2025
Concessão do Sistema de Travessias

5.1.3. Sala de Controle Vicente de Carvalho – CV

A Sala de Controle Vicente de Carvalho está localizada na área do TERMINAL de Vicente de Carvalho, da TRAVESSIA Santos – Vicente de Carvalho.

Os serviços executados pelo CV utilizam os seguintes sistemas:

- I. Sistema de rádio comunicação digital por meio de software despachador;
- II. Sistema de rádio comunicação digital por meio de rádio HT;
- III. Sistema de rádio comunicação marítimo em VHF;
- IV. Sistema de monitoramento CFTV/vídeo para acompanhamento das imagens geradas na TRAVESSIA;
- V. Sistema de Painel de Mensagem Variável – PMV com gestão de informações visuais aos usuários internos, distribuído nos TERMINAIS de passageiros; e
- VI. Sistema que controla, registra e gere painéis e contagens de pedestres e ciclistas nos TERMINAIS de passageiros.

A infraestrutura operacional do CV é composta, resumidamente, por:

- I. CPD (Central de Processamento de Dados), onde ficam o link de internet (intragov) e nvr da travessia local
- II. Sala de Operações com 02 monitores (CFTV) e 02 computadores operacionais e acesso a câmeras de monitoramento operacional, sendo 38 na TRAVESSIA Santos/Vicente de Carvalho e 11 na TRAVESSIA Bertioga/Guarujá.
- III. Sistema de Despachadores Safemobile para controle dos rádios e gestão da frota; e

5.2. REDES DE COMUNICAÇÃO

As principais redes de radiocomunicação que compõem o SISTEMA DE COMUNICAÇÃO do SISTEMA DE TRAVESSIAS LITORÂNEAS estão apresentadas a seguir, com seus principais equipamentos e softwares.

PROCESSO Nº 378.00000120/2024-87
CONCORRÊNCIA INTERNACIONAL Nº SPI-005/2025
Concessão do Sistema de Travessias

5.2.1. Rede analógica

O sistema analógico é utilizado segundo as normas da Autoridade Marítima de modo a permitir a comunicação, através dos canais 09 e 16 (Canal de Chamada Internacional de Emergência), com o controle de tráfego das Autoridades Portuárias e com demais embarcações. Esse sistema é universal é obrigatório para embarcações a partir de determinado porte, usado como um sistema de segurança e comunicação.

Todas as embarcações da frota possuem obrigatoriamente a rede analógica com transceptor e antena VHF Marítimo e demais equipamentos, homologados pela Anatel.

5.2.2. Rede de apoio – PAM E PAMG

Os portos organizados, como o de Santos, possuem um Plano de Apoio Mútuo – PAM, com vistas a operações coordenadas em casos de sinistros, no qual participam todos os agentes que interferem com as operações locais.

O plano é acionado pela entidade coordenadora, em geral a Autoridade Portuária, através de um sistema próprio de comunicação de radiofrequência. No caso de Santos as comunicações são integradas com os terminais da travessia com a rede PAM existente no porto.

Dessa forma, nos terminais da travessia a interligação dos sistemas é feita por equipamentos locados, Transceptores Motorola, um em cada terminal, ligados à rede.

5.2.3. Rede digital

O sistema digital ou DMR – Digital Mobile Radio, na sigla em inglês, é um sistema próprio, implantado e operado pelo DH, com a finalidade de gestão das travessias executada pelo Centro de Controle Operacional - CCO, operando com frequências fornecidas pela Anatel.

PROCESSO Nº 378.00000120/2024-87
CONCORRÊNCIA INTERNACIONAL Nº SPI-005/2025
Concessão do Sistema de Travessias

A rede atende a todas as travessias através dos seguintes canais de comunicação: operação, arrecadação, manutenção e de posicionamento georreferenciado das embarcações.

a. Estação móvel – HT

A organização das operações de embarque e desembarque em cada TERMINAL e nas comunicações nos pontos de venda de bilhetes nas diversas TRAVESSIAS é feita por redes móveis locais separadas com a utilização de transceptores de mão HT Hytera PD786, alugados ou de propriedade das empresas contratadas para a realização dessas operações.

b. Estação Móvel – EMBARCAÇÕES

Todas as EMBARCAÇÕES estão equipadas com um Transceptor MD-786G, Antena VHF SL 136 a 174 MHz e periféricos com a função de fornecer informações ao CCO.

sobre a navegação e número de veículos embarcados e ainda atuar na comunicação com as demais EMBARCAÇÕES em operação e com os locais de embarque/desembarque em ambos os lados da TRAVESSIA, visando a organização das operações.

Toda a comunicação é criptografada e, para funcionamento, os equipamentos recebem a máscara de programação de acordo com a outorga emitida pela Anatel.

c. Estação Fixa

Nos TERMINAIS, o mesmo tipo de transceptor (MD-786G) e antena VHF são os equipamentos instalados em todas as estações fixas que compõem a rede de comunicação com as EMBARCAÇÕES.

Toda a comunicação é criptografada e, para funcionamento, os equipamentos recebem a máscara de programação de acordo com a outorga emitida pela Anatel.

d. Estação Repetidora

As repetidoras Hytera RD-986-S têm a função de propiciar a comunicação entre todas as estações digitais existentes nas TRAVESSIAS. Os dados de áudio de cada estação

PROCESSO Nº 378.00000120/2024-87
CONCORRÊNCIA INTERNACIONAL Nº SPI-005/2025
Concessão do Sistema de Travessias

são encaminhados por protocolo de IP Multi-site Connect para o servidor existente no CCO, com interligação às demais repetidoras existentes, de acordo com a necessidade.

Cada Estação Repetidora é composta pelos seguintes equipamentos: 01 Repetidora RD-986-S, 01 Antena VHF – Colinear; 01 Torre; 01 Duplexador; cabos coaxiais RGC-213 e conectores.

Os locais onde estão instaladas as Estações Repetidoras, com respectivos nomes, podem ser vistos a seguir:

- Golf I e Golf II – Guarujá;
- Bravo – Bertioga
- Sierra – São Sebastião;
- Charlie – Cananéia;
- Juliet – Jureia;
- Índia – Estaleiro de Iguape;
- Victor – Vicente de Carvalho;
- Mic – Marujá (Aguardando liberação ANATEL)

5.2.4. Rede Internet

Toda a comunicação utiliza a rede intragov, com o fornecimento de IP's para o Servidor de Rádio (Data Center – Guarujá), Despachadores, e repetidores.

Em caso de queda da Internet o repetidor deixa de acessar a rede, mas continua funcionando localmente. É indispensável à existência da internet em todos os pontos de instalação das repetidoras, pois elas não fazem link por radiofrequência, mas sim por IP.

5.2.5. Sistema de software Despachador

O Software Despachador foi adquirido, porém se encontra pendente de instalação.

PROCESSO Nº 378.00000120/2024-87
CONCORRÊNCIA INTERNACIONAL Nº SPI-005/2025
Concessão do Sistema de Travessias

O *Smart Dispatcher* da Hytera é um *software* que tem função similar à de um rádio, possibilitando a comunicação do operador por qualquer uma das repetidoras da rede digital. Dentro do sistema de comunicação, o operador tem acesso a gravação de áudio de todas as estações e ao rastreamento de todas as EMBARCAÇÕES e Estações Móveis HT.

O operador pode acessar a comunicação em grupo ou apenas de uma determinada estação. Cada operador possui um login previamente criado para o acesso ao serviço e pode ouvir diversas redes simultaneamente. Como a programação dos rádios é realizada em cada TRAVESSIA, o operador consegue monitorar pelo CCO a TRAVESSIA que está escalado para trabalhar. Como redundância, existe um rádio fixo no CCO para cada TRAVESSIA.

Todos os contatos são gravados no servidor de rádio dentro do *Data Center* do CCO Guarujá e em caso de ocorrência relevante é possível a obtenção das gravações para colaborar no entendimento do fato.

5.2.6. RDAC – Sistema de Monitoramento Remoto das Redes

O RDAC é um *software* de monitoramento remoto da rede de repetidoras que informa o *status* de cada uma delas com vistas à identificação e acompanhamento de possíveis falhas, atuando na prevenção de panes no sistema.

O RDAC deve ser utilizado diariamente para a checagem da Onda Refletida, Temperatura e condições de comunicação.

5.2.7. Servidor de Rádio

O servidor de rádio é fundamental em toda a operação das redes, funcionando como local de armazenamento de todas as informações nelas coletadas.

PROCESSO Nº 378.00000120/2024-87
CONCORRÊNCIA INTERNACIONAL Nº SPI-005/2025
Concessão do Sistema de Travessias

Fisicamente instalado no *Data Center* do CCO (Guarujá) ele é o ponto central que contém a informação de cada rede e de cada transceptor, com a identificação das estações, do posicionamento georreferenciado de cada uma delas em cada instante e das gravações de comunicação por áudio.

Por meio das informações armazenadas em sua base de dados a empresa operadora pode fazer a importação dos detalhes de tempo e de logística referentes a cada uma das TRAVESSIAS.

5.2.8. Sistema POC

O sistema POC está pendente de autorização. Este sistema é operado por equipamentos POC – *Ptt Over Celular* que possibilitam a comunicação com todas as estações repetidoras de qualquer lugar do mundo a partir da rede de telefonia 3G, 4G e *Wi-fi*.

Os equipamentos utilizados são o PNC-370 e PNC-380, similares a um *smartphone* com chip M2M, com comunicação com a rede digital, via rede *Wi-fi*, a partir da porta de comunicação de cada repetidora.

PROCESSO Nº 378.00000120/2024-87
CONCORRÊNCIA INTERNACIONAL Nº SPI-005/2025
Concessão do Sistema de Travessias

**6. SISTEMA DE COMUNICAÇÃO DAS TRAVESSIAS METROPOLITANAS E
PARAIBUNA**

As Travessias Metropolitanas e da região de Paraibuna mantêm comunicações diárias com o gerente operacional da frota, realizadas por telefone no período da tarde

PROCESSO Nº 378.00000120/2024-87
CONCORRÊNCIA INTERNACIONAL Nº SPI-005/2025
Concessão do Sistema de Travessias

7. ESTALEIROS

O SISTEMA DE TRAVESSIAS LITORÂNEAS conta com 3 (três) ESTALEIROS, o SISTEMA DE TRAVESSIAS METROPOLITANAS conta com 1 (um) ESTALEIRO e o SISTEMA DE TRAVESSIAS DE PARAIBUNA conta com 1 (um) ESTALEIRO, utilizados na manutenção e recuperação da frota de EMBARCAÇÕES.

7.1. ESTALEIRO GUARUJÁ

Localizado junto à TRAVESSIA Santos – Guarujá, do lado do Guarujá, este é o principal ESTALEIRO do SISTEMA DE TRAVESSIAS LITORÂNEAS e onde se concentram as principais atividades de reparos da maior parte das EMBARCAÇÕES que operam nas linhas São Sebastião – Ilhabela, Santos – Guarujá e Litoral Sul.

O ESTALEIRO conta ainda com as seguintes instalações:

- I. Galpões e almoxarifado com 900 m² de área;
- II. Conjunto de oficinas com 200 m² de área; e
- III. Conjunto de salas e instalações de escritório administrativo com 200 m² de área.

A Figura 45, a seguir, apresenta a localização do ESTALEIRO, em destaque, ao lado das instalações do TERMINAL de Guarujá, na TRAVESSIA Santos – Guarujá (Figura 9, Item 2.3).

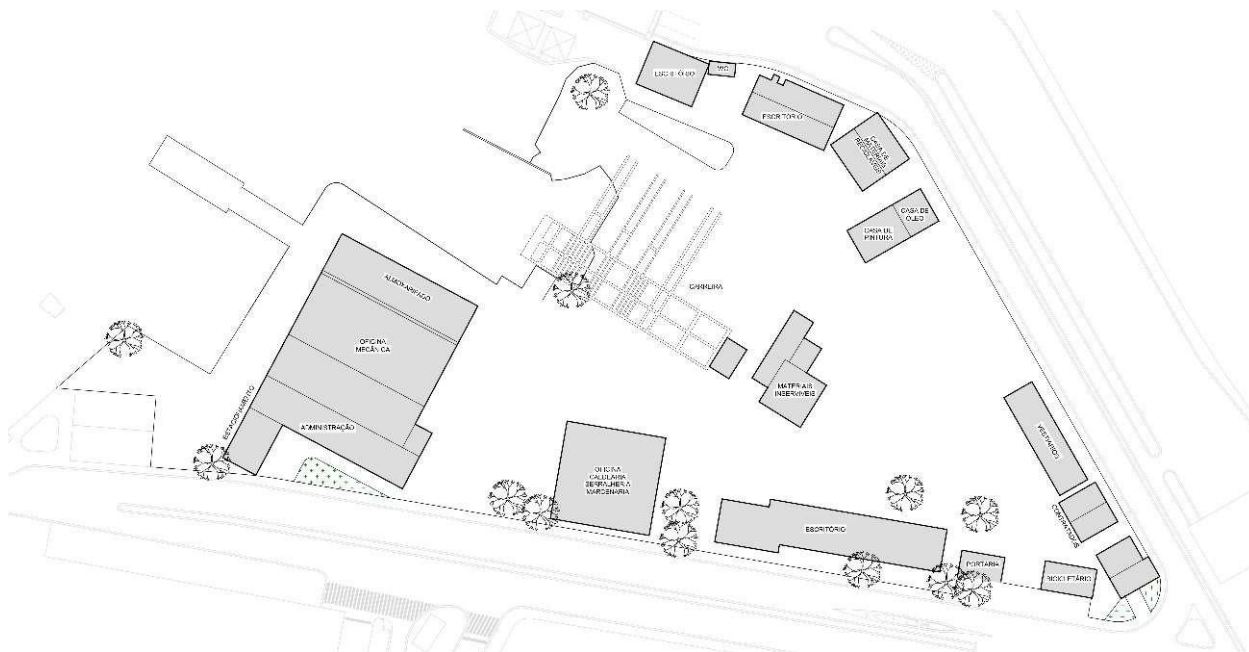

7.2. ESTALEIRO VICENTE DE CARVALHO

O ESTALEIRO apresenta condições ruins de conservação, tanto na carreira como nas instalações. O conjunto é composto por edificações para oficinas (950 m²) e almoxarifado (600 m²), além de áreas de pátios completam as instalações do ESTALEIRO.

A Figura 46, a seguir, apresenta a localização do ESTALEIRO, em destaque, ao lado das instalações do TERMINAL de Vicente de Carvalho, na TRAVESSIA Santos – Vicente de Carvalho (ver Figura 6, item 2.2).

PROCESSO Nº 378.00000120/2024-87
CONCORRÊNCIA INTERNACIONAL Nº SPI-005/2025
Concessão do Sistema de Travessias

Figura 46 – Estaleiro em Vicente de Carvalho

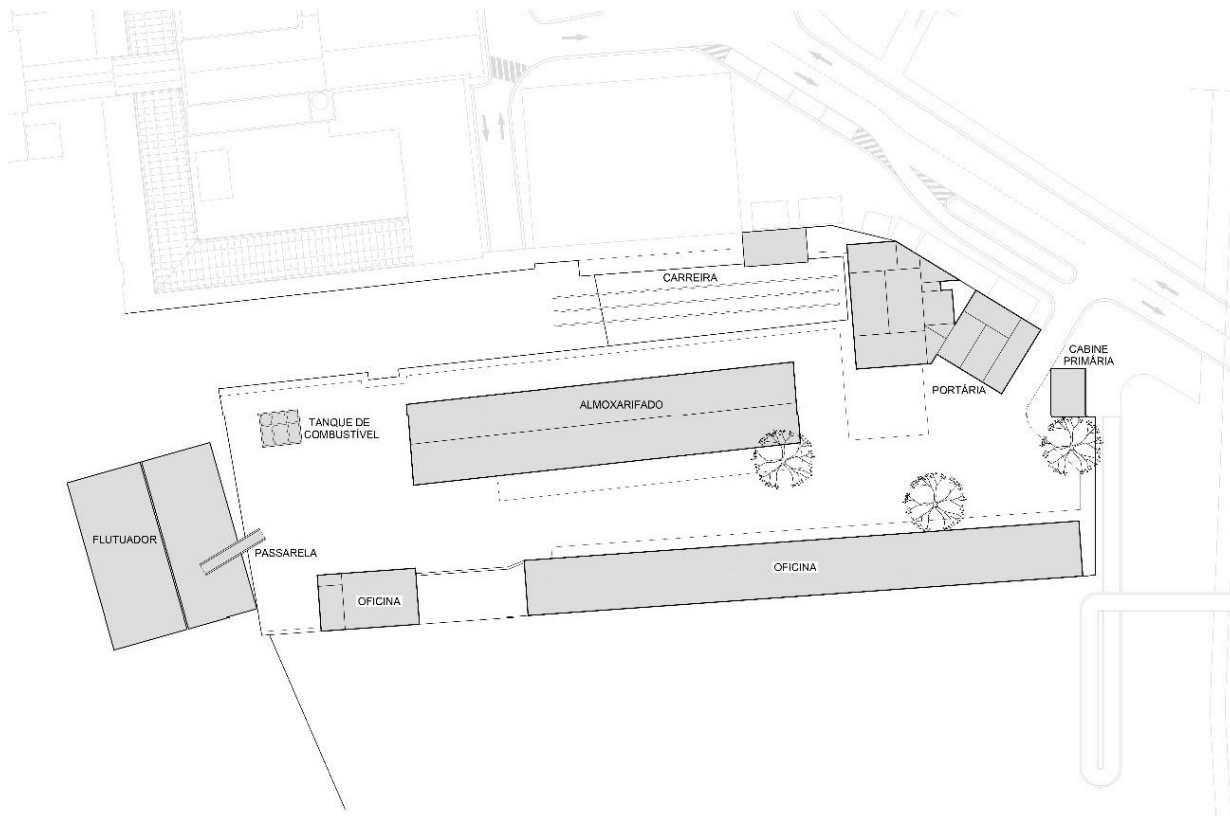

Fonte: Departamento Hidroviário - DH

7.3. ESTALEIRO IGUAPE

A planta do ESTALEIRO em Iguapec pode ser visualizada na Figura 47, a seguir.

O ESTALEIRO atende às EMBARCAÇÕES que operam nas TRAVESSIAS do LitoralSul. As principais instalações do ESTALEIRO compreendem:

- I. Uma carreira para manutenção e reparos de EMBARCAÇÕES;
- II. Conjunto de escritórios com área de 167 m²;
- III. Almojarifado e galpões com área de 320 m²;
- IV. Conjunto de oficinas com área de 290 m²; e
- V. Pátios, arruamento, calçadas e área verde com cerca de 9.500 m² de área.

PROCESSO Nº 378.00000120/2024-87
CONCORRÊNCIA INTERNACIONAL Nº SPI-005/2025
Concessão do Sistema de Travessias
Figura 47 – Estaleiro em Iguape

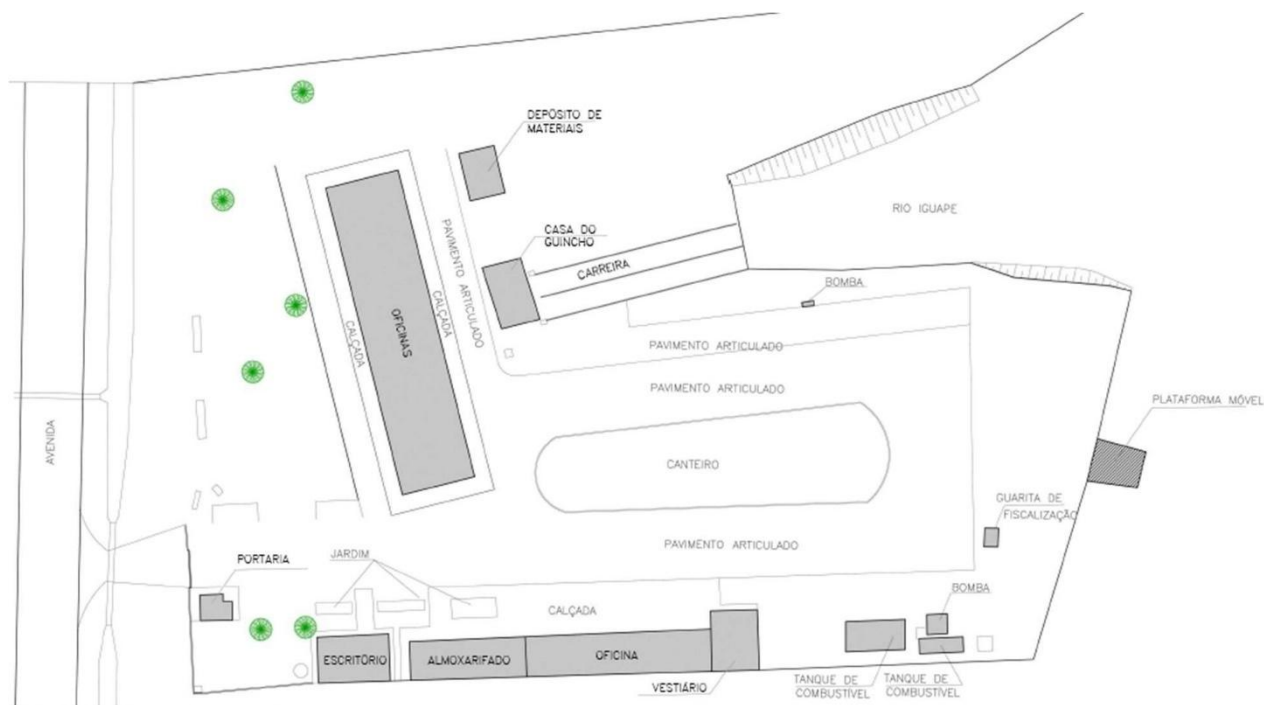

Fonte: Departamento Hidroviário - DH

7.4. ESTALEIRO METROPOLITANA

Localizado no complexo da EMAE – Empresa Metropolitana de Águas e Energia, na Avenida Nossa Sra. do Sabará, 5312 - Vila Emir, São Paulo – SP. este é o único ESTALEIRO do SISTEMA DE TRAVESSIAS METROPOLITANAS e onde se concentram as principais atividades de reparos da maior parte das EMBARCAÇÕES que operam no sistema.

A imagem do ESTALEIRO pode ser visualizada na Figura 48, a seguir.

O ESTALEIRO atende às EMBARCAÇÕES que operam nas TRAVESSIAS METROPOLITANAS. As principais instalações do ESTALEIRO compreendem:

- Uma área gramada e cabos de tração para manutenção e reparos de EMBARCAÇÕES;
- Galpão de Manutenção;

PROCESSO Nº 378.00000120/2024-87
CONCORRÊNCIA INTERNACIONAL Nº SPI-005/2025
Concessão do Sistema de Travessias

- Área para docagem das embarcações com casa de máquinas;
- Cobertura de apoio localizada próxima a orla aquaviária.

Figura 48 – Estaleiro da região Metropolitana

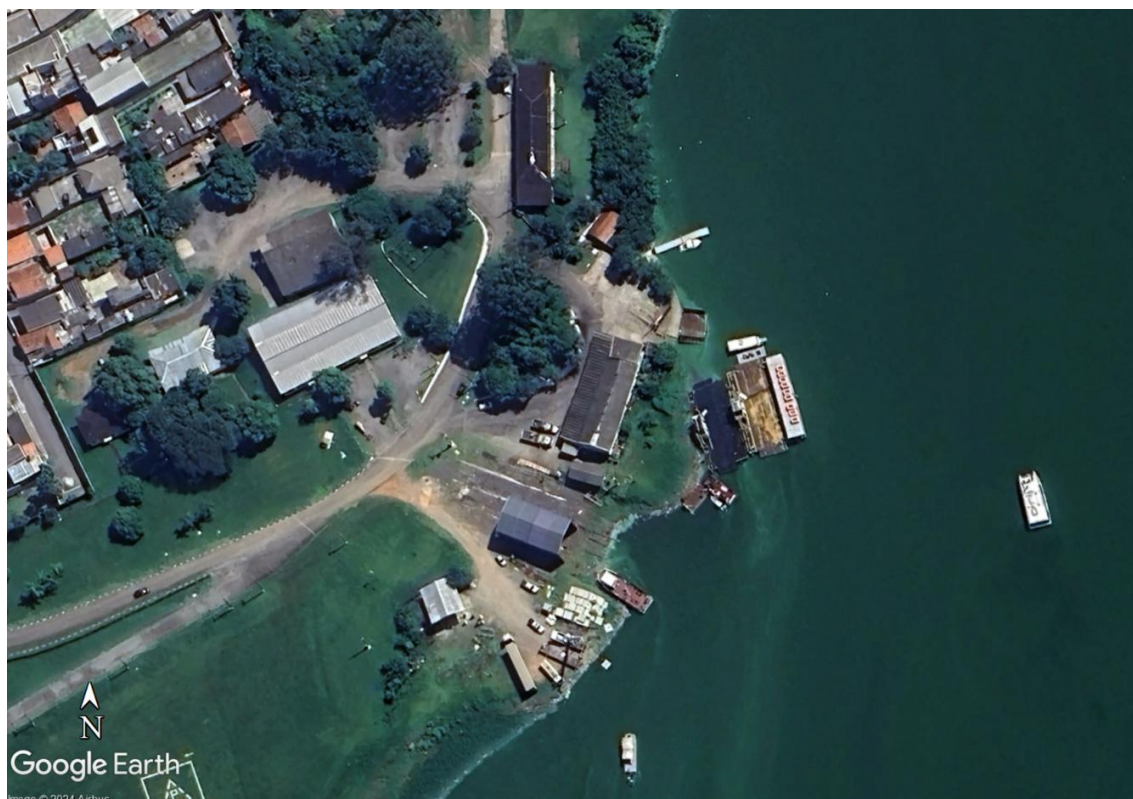

Fonte: Google Earth – set/ 2024

7.5. ESTALEIRO DE PARAIBUNA

Localizado no complexo da usina Hidrelétrica Paraibuna Cesp (Cia Energética de São Paulo), na Rodovia dos Tamoios, 38 – Paraibuna. este é o único ESTALEIRO do SISTEMA DE TRAVESSIAS DE PARAIBUNA, e onde se concentram as principais atividades de reparos da maior parte das EMBARCAÇÕES que operam no sistema.

A imagem do ESTALEIRO pode ser visualizada na Figura 49, a seguir.

O ESTALEIRO atende às EMBARCAÇÕES que operam nas TRAVESSIAS METROPOLITANAS. As principais instalações do ESTALEIRO compreendem:

PROCESSO Nº 378.00000120/2024-87
CONCORRÊNCIA INTERNACIONAL Nº SPI-005/2025
Concessão do Sistema de Travessias

- Galpão de manutenção;
- Carreira para docagem das embarcações e casa de máquinas;
- Área de atracação.

Figura 49 – Estaleiro da região de Paraibuna



Fonte: ARTESP

PROCESSO Nº 378.00000120/2024-87
CONCORRÊNCIA INTERNACIONAL Nº SPI-005/2025
Concessão do Sistema de Travessias

ÍNDICE DE FIGURAS

Figura 1 - Localização das TRAVESSIAS por Regiões do Litoral, Metropolitanas e Paraibuna do Estado de São Paulo	7
Figura 2 – TRAVESSIA São Sebastião e Ilhabela.....	10
Figura 3 – TERMINAIS de São Sebastião e Ilhabela	11
Figura 4 – Área de Uso Operacional em Água.....	Error! Bookmark not defined.
Figura 5 – TRAVESSIA Santos – Vicente de Carvalho.....	17
Figura 6 – TERMINAIS de Santos e Vicente de Carvalho.....	18
Figura 7 – Área de Uso Operacional em Água.....	Error! Bookmark not defined.
Figura 8 – TRAVESSIA Santos – Guarujá	21
Figura 9 – TERMINAIS de Santos e Guarujá	22
Figura 10 – Área de Uso Operacional em Água.....	Error! Bookmark not defined.
Figura 11 – TRAVESSIA Bertioga – Guarujá	27
Figura 12 – TERMINAIS de Bertioga e Guarujá.....	29
Figura 13 – Área de Uso Operacional em Água.....	Error! Bookmark not defined.
Figura 14 – TRAVESSIA Iguape – Juréia	32
Figura 15 – TERMINAIS de Iguape e Juréia	33
Figura 16 – Área de Uso Operacional em Água.....	Error! Bookmark not defined.
Figura 17 – TRAVESSIA Cananéia – Continente.....	36
Figura 18 – TERMINAIS de Cananéia e Continente	37
Figura 19 – Área de Uso Operacional em Água.....	Error! Bookmark not defined.
Figura 20 – TRAVESSIA Cananéia – Ilha Comprida.....	40
Figura 21 – TERMINAIS de Cananéia – Ilha Comprida	40
Figura 22 – Área de Uso Operacional em Água.....	Error! Bookmark not defined.
Figura 23 – TRAVESSIA Cananéia – Ariri	44
Figura 24 – TERMINAIS de Cananéia e Ariri	45
Figura 25 – TERMINAL de Marujá (Intermediário)	47
Figura 26 – Área de Uso Operacional em Água.....	Error! Bookmark not defined.
Figura 27 – TRAVESSIA João Basso – Riacho Grande.....	50
Figura 28 – TERMINAIS de João Basso e Riacho Grande	51
Figura 29 – Área de Uso Operacional em Água.....	Error! Bookmark not defined.
Figura 30 – TRAVESSIA Taquacetuba – Bororé 1.....	55
Figura 31 – TERMINAIS de Taquacetuba e Bororé 1	56
Figura 32 – Área de Uso Operacional em Água.....	Error! Bookmark not defined.
Figura 33 – TRAVESSIA Bororé 2 - Grajaú.....	60
Figura 34 – TERMINAIS de Bororé 2 e Grajaú	61
Figura 35 – Área de Uso Operacional em Água.....	Error! Bookmark not defined.
Figura 36 – TRAVESSIA Comércio - Varginha	66
Figura 37 – TERMINAIS de Comércio e Varginha	67
Figura 38 – Área de Uso Operacional em Água.....	Error! Bookmark not defined.
Figura 39 – TRAVESSIA de Capim D'Angola – Ribeirão Branco	71
Figura 40 – TERMINAIS de Capim D'Angola – Ribeirão Branco.....	72
Figura 41 – Área de Uso Operacional em Água.....	Error! Bookmark not defined.
Figura 42 – TRAVESSIA de Natividade da Serra – Pouso Alto – Bairro Alto	75
Figura 43 – TERMINAIS de Natividade da Serra – Pouso Alto – Bairro Alto.....	76
Figura 44 – Área de Uso Operacional em Água.....	Error! Bookmark not defined.
Figura 45 – Estaleiro em Guarujá	92
Figura 46 – Estaleiro em Vicente de Carvalho	93
Figura 47 – Estaleiro em Iguape	94
Figura 48 – Estaleiro da região Metropolitana.....	95

PROCESSO Nº 378.00000120/2024-87
CONCORRÊNCIA INTERNACIONAL Nº SPI-005/2025
Concessão do Sistema de Travessias

Figura 49 – Estaleiro da região de Paraibuna	96
--	----

ÍNDICE DE TABELAS

Tabela 1: Sistema de TRAVESSIAS Litorâneas, Metropolitanas e Paraibuna	6
--	---